京城日報
夕刊
一月七日(水)
發行所 京城府大平通一丁目 合資會社 京城日報社

三邑 京城 三巴酒造合資會社

首相代理問題を中心に

首相代理問題で 尾崎行雄氏起つ? 純理論に動かされて

◇—與黨少壯派又復動搖か

【東京電報】幣原首相代理問題に對し、尾崎行雄氏は休會明け議會劈頭に議會中心主義を明示する民政黨内閣として、黨人に非ざる幣原男を首相代理として議會に臨むことは矛盾千萬であるから宜しく黨人の首相代理を以て議會に臨むべし、その政府の陣容更新のため一週間内外の休會をせよといふ意味の決議案を提出し、尾崎氏自ら提案理由の說明に當る模樣である。若しこれが實現せば長老連の無理強ひになりを顰めてゐる與黨少壯派のうちには、尾崎氏の純理論に共鳴するものも現はれ黨內紛爭の端を出現することとなるのではないかと政府側に與黨は尾崎氏の行動に對し、深甚の注意を拂つてゐる

未だ確定せぬ

【東京電報】休會の決議若くは建議案提出問題につき六日夜迄の前記において尾崎行雄氏は衆人を通じて提出するかも知れぬが然し未だ確定せぬと語つた

議場混亂は覺悟の上 「堂々應戰して一蹴」

◇…尾崎氏から決議案出れば…

それは政府不信任案

【東京電報】尾崎行雄氏が休會明け議會に於て幣原首相代理排擊を意味する休會決議案を提出せんといふ點につき、政府は殆んど問題にするに足らずとなし左の如くいつてゐる

尾崎氏が果して左樣な決議案を出すかどうかは判らない。成る程純理論のみを以てすれば或はさういふ理窟も一應は成立つかも知れぬが、首相代理を以て會期の半以上も押通した先例は伊藤內閣の時代に示されてゐるから、この點から云つても問題にはならない。尾崎氏がそういふ決議案を日程變更の動議を提出して施政演說前に之を上程するとしても、政府としては一種の不信任決議案であるから堂々之に應戰するは勿論、多少議場の混亂位は免れないとしても一擧に蹴り去るべきは之また云ふまでもない

休會明け議會劈頭 野黨から緊急動議

首相代理の政治的意義を 與黨は即決否決する

【東京電報】休會明け議會劈頭に首相が出席し得ず、幣原外相が首相代理としてこれに臨む事になれば、政友會は幣原首相代理の施政演說前に『首相代理を以て議會に臨む政治的意義』につき緊急質問を發して議場を混亂に陷れ、施政演說を一日延ばす方策に出でるかも知れないので、政府與黨側は施政演說の動議は即決否決で直進する事となつた

今夜の招待會席上 貴院に諒解を求む 各閣僚總出動して

【東京電報】幣原首相代理は七日午後七時首相官邸に德川貴族院議長を主賓として蜂須賀副議長、近衞、小山研究會各派幹事長、兩院各派交涉委員等五十余名を招待して晩餐會を催し、政府側から幣原首相代理を始め各閣僚總出動に鈴木翰長、川崎法制局長官等出席、休會明け議會も旬日に迫つたので席上各閣僚より豫讓的に諒解を求める模樣である

本月中旬を期し 資本家代表招致

安達內相改めて 缺席者の意見聽取

【東京電報】勞働組合法案に關する勞資懇談會に缺席した資本家側の意見を聽くため、安達內相は鄉誠之助男とも會見の結果、一月半ば頃東西資本家代表十余名を官邸にまねぎ、資本家側の意見を聽取

高松宮兩殿下 アテネ御到着

【アテネ六日發電】高松宮、同妃兩殿下にはベルグラードから本日當地に御到着、驛頭には大統領アレクサンダー・ザイミス氏日本公使館員等御出迎へ申上げた

法制局へ廻付の 政府提出法案 審議を開始

【東京電報】政府は六日までに左の議會提出法律案を法制局に廻付し審議を開始した

一、小作法案
一、海員雇傭制限に關する條約の實施に關する法中改正法律案
一、輸出生糸檢査法中改正法律案
一、著作權法中改正法律案
一、傳染病豫防法中改正法律案
一、各種特別會計における營繕費に關する法律案
一、賠償金特別會計法廢止法律案
一、特別會計の官給品損金を一般會計繰入れに關する法律案
一、地租法案
一、電氣事業法中改正法律案

小作法の實施 昭和七年度から

【東京電報】休會明け議會に農林省より提出する小作法はその實施につき約六十萬圓の經費を要するので實施を一ヶ年延期し、昭和七年度よりとする方針である

米穀法改正案 休會明議會に提出

【東京電報】農林省では米穀法改正案の議會提出につき省議を開き改正案の議會提出につき打合せた結果休會明けに提出するとに方針決定し、財源に余裕を生ずるまでは特別會計借入金制限はこれを留保し、今議會には米穀需給調節特別會計法の一部を改正して借入金の限度二億七千萬圓を三億五千萬圓として、資金の充實を行ふ方針で、一兩日中に町田農相より正式に井上藏相に交涉の上決定する筈である、なほ米穀法改正に伴ふ經費卽ち生產費調査に要する豫算四十三萬圓は追加豫算として六月大藏省に廻附し、家計調査に要する經費十萬圓は內閣統計局豫算として同局より大藏省に廻附し追加豫算として議會に提出することとなつた

救護法實施 政府も痛感

實施費財源 捻出に努力

【東京電報】政府は與論に鑑み救護法の實施の必要を感ずるに至り極力實施費財源を捻出するととなつたが、一部では善後策に窮する財源を避すべしとの說有力である

樞府顧問官 時局問題懇談

定例日なるも上程案なく

【東京電報】七日は新年最初の樞密院定例本會議日なるも上議案なきため倉富、平沼正副議長以下各顧問官は午前十時半參集、打揃つて參內天機に御機嫌を奉伺した後控室において休會明議會を中心とする政局問題に關し雜談的に意見を交換して散會した

首相の退院は 十日前後

【東京電報】昭和六年の新春を病院で迎へた濱口首相も眞鍋、鹽田兩氏の努力によりめきめきと快方に向ひつつあるがいよいよこの十日か十一日頃五十余日に亘つて苦痛に惱み過した思出ふかい帝大病院を退院することとなつた。退院後の療養地については未だ何れとも決つてないが、萬事は主治醫の指揮にまつこととしてゐるが、早くも拔け目のない溫泉地の附近の猛運動には濱口首相も當惑の態である

男議補選 來る十七日施行

【東京電報】貴族院議員の缺員は勅選二名、互選議員二名、多額議員一名であるが男爵議員補選、黑川兩男逝去に伴ふ補缺選擧は十七日午前九時華族會館で擧行、岡公の秘書原田熊雄、海軍大佐渡邊汀兩男が大多數を以て當選の見込である

內相近く 首相を訪ふ

首相の希望で

【東京電報】病中の濱口首相は、政府と與黨との連絡その他に關し安達內相と懇談を希望し、六日中島秘書官を通じて會見を申し込んだので、安達內相は近日中に濱口首相を訪ふこととなつた

貴院副議長 九日の閣議で 正式決定する

【東京電報】貴族院副議長の後任として政府側は近衞公に交涉した結果、公の內諾を得たので九日の閣議で正式決定を見る筈である

閣議決定人事

【東京電報】六日の閣議にて左の人事を決定した

特命全權大使 佐藤尙武
兼任ルクサンブルグ全權公使(一等)

判事 西野文雄
任檢事(一等)

太田長官入京

【東京電報】太田關東廳長官は七日午前八時卅分東京驛着入京した

外務省第二課長 三浦氏入城 開島から歸途

昨冬來開島に出張中であつた三浦外務省アジア局第二課長は任地の途六日夜入城、七日は總督府を訪問總督、總監、警務局長等を歷訪したが、八日朝出發歸東の豫定

滿洲問題協議に 王外交次長北上 露支問題も同時に

學良、莫氏と會見する

【南京六日發電】外交次長王家楨氏は日本との滿洲諸問題に關し張學良氏および莫德惠氏と協議のため七日夜津浦線で北上するとに決したが、王氏は語る

重光代理公使から年末に日支通商條約改訂に關する日本の正式回答を受けたが、その內容は本年二月から南京で條約改訂會議を開くことに同意せるもので同會議では治外法權、內河航行權、租界回收問題、在支駐屯軍撤退問題等を均しく通商航海條約に含めて解決することに諒解が出來てゐるものである

長崎、上海間 海底線契約內容

右正式調印のため 支那委員上海へ

【南京六日發電】去る卅一日夜漸く調印を濟ませた長崎、上海間海底電線新契約は全文八條より成りその要點左の如し

一、支那は本契約の效力發生の日より向ふ十四年間日本の電線陸揚げ權及び運用權を承認す
二、右期間中は現の日本電信局は國民政府交通部電報局と改稱せる看板を揭ぐること
三、本契約滿期後は同海底電線は日支當等の合辨となし上海電報局は完全に支那側に移管すること
四、日本は取扱電報料金一語每に支那に對し料金の三分一を支拂ふこと、但し料金は現在通りとなし變更せぬこと
五、運用技術員は漸次支那人を採用し每年その人員を增し日本人を減らすこと
六、賴信紙その他の用紙の形式は國民政府交通部指定の形式に統一す
七、會計は現在通り日本側で管理す
八、本契約は兩國の批准を俟て效力を發生す

なほ右正式調印のため交通部委員は六日上海に向つた

國民政府會議で 外交方針決定

駐支外國軍隊の撤退 治外法權の完全撤廢

【南京六日發電】本日の國民政府會議は過ぐる第四次全國會議を通過した一九三一年の對外交方針案を討論した結果

一、各國駐支軍隊の完全撤退
二、治外法權の撤廢に依る法權の自由及獨立の獲得
三、漢口、天津兩地に於る殘餘各國租界の回收

の三項を決議し、五月五日の國民會議召集前に右に關する對外宣言を發表し、飽くまで一方的にこれが實現を期するに決定し、同時に右對外宣言起草委員として胡漢民、戴天仇、王正廷、邵力子の四氏を任命した

林軍司令官 初登廳

部員一同に 訓示を試む

林新任朝鮮軍司令官は七日午前十時半初登廳、部員一同に對し『方針としては大體において前軍司令官の企圖を踏襲するが、軍司令部は總ての點において在鮮諸部隊の模範となるべきで、この點に最も注意されたい』と訓示をなし、同十一時から新聞記者團と會見した

平南美林水組 納入延期陳情

【平壤特電】平安南道大同郡秋乙美面美林水利組合員の小作人等は『米價安のため組合費を納入する能はず、一ヶ年これが納入延期を許されたい』と道當局に陳情すべく七日來壤、正午すぎまでに道前に二千百余名が集つた。いまだ陸續と參集しつゝあり、小作人等はこれが陳情をなすとともに小作人の悲慘なる狀態を詳細にした陳情書を提出すると

本府失業救濟と 河川改修工事

二千四百廿七萬圓で 十一河川を改修

今議會に提出される總督府の失業救濟事業は昨報の通り總額六千五百二十七萬圓を以て三ヶ年繼續事業として各種の土木事業を行ふものであるが、この中河川改修工事は總額二千四百二十七萬圓で、六年度は八百八萬二千圓を支出の豫定で、改修工事は左の十一河川に施行される筈である

太和江▲大同江▲載寧江▲古阜川▲兒山江▲榮山江▲萬頃江▲錦江▲瀛江▲南大川▲城川江

觀兵式取止 泥濘のため

龍山衞戍地の陸軍始觀兵式は八日龍山練兵場で行はれる筈であつたが、練兵場が數日來の溫暖で雪解けし泥濘ひどいため觀兵式は中止となつた

軍用水底電線 慶南道へ架設

【東京電報】陸軍省では七日朝鮮慶尚南道管內に軍用水底電線を敷設しその位置を左の通り指定する旨發表した

一、慶尚南道東萊郡龜浦面雪明里より同金海郡下東面草亭里に至る間

六千萬元の公債で 中央直轄軍整理

煙草、酒稅を擔保に

【南京發其所發電】中央政治會議では煙草、酒稅を擔保とする內債發行の公債六千萬元を近く發行の筈で、その大部は中央直轄軍の整理に充當し、一部は東北に交附する筈であると

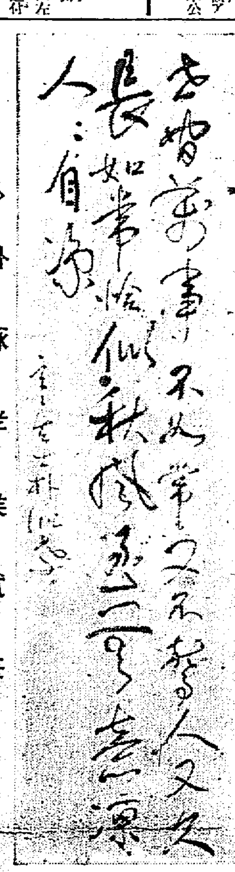

◇…朴泳孝侯試筆

バナマ革命に 武力干涉はせぬ

米國政府公表

【ワシントン五日發電】パナマ叛亂の報につきアメリカ政府は秩序回復のため必要とならざる限り武力干涉を試みざることを公表した、右はアメリカの政策として地方的な原因のために起つた叛亂に對しては何等の處置をとらぬためである

高齡華族に 銀盃御下賜

【東京電報】畏き邊りでは御例により高齡華族中七十歲又は八十歲に達せられし者に對し、來る十五日頃御紋章附銀盃一個並に酒肴料御下賜の御沙汰あらせらるゝことゝなつたが、本年は八十歲に相當する者はないと

工廠整理

海軍側の協議 大藏省と折衝の爲

【東京電報】軍縮に伴ふ海軍工廠整理に就ては

一、整理人員數
二、退職手當

の二問題を中心に海軍省は大藏省と職工側の板挾みとなり行惱みのまゝ今年に持ち越されたが、議會再開までには決定し追加豫算に計上しなければならぬので、海軍省は最後の態度決定のため六日以後數日中に安保海相以下關係首腦部參集協議を遂げ、整理人員の範圍を出來る限り狹ばめかつ退職手當を五百萬圓程度に低下せしめんとする大藏省と最後的折衝を試みる筈にて、それと同時に各鎭守府、各要港部の工廠長、工作部長並に會計部長を本省に召集、本省の決定方針につき萬全の策を講ずるとなつたが、すでに海軍職工の減首に關聯し爭議を起さんとする各勞働團體の策動も見られるのでその成行きは注目されてゐる

富平水組長 山口太兵衞氏

富平水利組合長は天日常次郎氏の逝去以來懸員中の處山口太兵衞氏に決定任命された。

山川男武藏高校長を辭す

【東京電報】山川健次郎男は今回武藏高校々長を辭した

本府圖書館開館

年末年始定期休館中の南大門通り總督府圖書館は一月八日より平常通り開館致す由

府立圖書館開館時間

京城府立圖書館では目下休暇中の府內各初等學校兒童のため開館時間を八日より正午に繰上げることとなつた

會

◇林軍司令官新任披露宴　十日午後三時龍山偕行社へ主なる官民三百餘名を招いて新任披露の筈
◇水產製品檢査打合　總督府水產課では一月二十七日から卅日まで四日間第二會議室で水產製品檢査事務打合會を開催
◇齋藤總督各國領事招待　齋藤總督は七日午後七時から倭城台官邸に府內の各國領事及外國人其他三十餘名を招待新年宴會を開催する

人

◇合田東醫總監(陸軍省醫務局長) 嘉悅課員を隨へ北支及滿洲を視察して十五日夜八時五十分入城十六日在京部隊視察十七日朝十時出發歸東の豫定
◇武部欽一氏(學務局長) 東上中の處九日朝赴任の豫定
◇荒井初太郎氏(仁取社長) 正月中海雲台溫泉に避寒中のところ五日夜歸城
◇米森富良氏(朝鮮土地信託常務) 溫陽溫泉へ避寒中のところ六日歸城
◇伊藤福一氏(前鳥山田洋行主) 六日夕入城御前屋▲川北謹一氏(大連實業家) 七日朝入城(同上)
◇吉原重成氏(鐵道局囑託) 七日夜入城
◇鑑澤元治(東大教授工學博士、朝鮮電氣調査委員) 七日夜七時入城、朝鮮ホテルに投宿

航空往來

(七日出發)
上り ▲重來朱氏(福岡へ) ▲林富雄氏(同上)

(七日到着)
上り ▲重來朱氏(沼津より) ▲林富雄氏(同上) ▲松藤重彥氏(同上)

あすの天氣 (8)

低氣壓は那覇と綠島との中間にあつて、東に進んでゐる、高氣壓は、北滿から半島及び日本海に擴がつてゐる、東岸は雪南西岸には雨が降つてゐるが、北西岸には天氣囘復し、中部は曇つてゐる、明日も曇り勝だが、少し寒くなる

豫報 曇一時晴
七日正午 一・八(零上)
六日最低零下 一〇・二(零下)

刺青傀儡話 【174】

潮山長三 作
挿畫 河原塚龜太郎

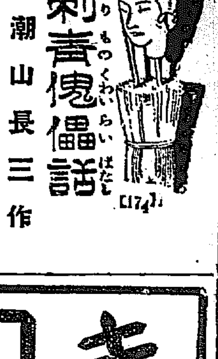

藍上り圖面(二)

まつ青になつた顏に、目がひどく据わつてゐる。まるで地獄から脫け出して來た亡者のやうな風だ。これが柏木時隆今宵の風貌である。

彼はお忍び駕籠の威力で、我が家から市ヶ谷のお下屋敷へ無事に到着する事ができた。

あゝ、今、――宵に今一尾張侯もお待ち疲れ、自分も待ち兼ねた今の時刻だ。

案內に立つた小侍の腰を押すやうにして、すぐと侯の御前へぺたりと坐つた。

『おゝ、お殿樣、お方樣、只今參上――』

と心中惑亂して辭を成さぬが、

尾張侯は一膝のりだすばかりにして、

『永々相待つたぞ。何か必要な品と申すのを、たしかに持つてまいつたのだな』

『はい、これなる懷中の物が卽ちそれでございます』

『何、この懷の中に?』

と宗春はすつかり瞳を凝した樣子。目を光くして時隆を眺めた。

かへつて時隆はすつくと胸を反らせた。

『恐れながら、私少年時より吾學習得いたしまして、漸く近年つくりはじめました獨特の神藥五種でございます』

『ふむ』

『第一に媚藥と稱して、これを一滴女に呑ましますれば、たとへいかなる貞女節婦といへども、女の方から却つて色を挑むもの製りはじめた自分ながら、恐ろしき魔の藥藝と存じて居ります』

と、學者らしい自慢を述べ出したが、あゝその魔の藥藝ゆゑに、現在の後添女房お歌がそのわざわひに罹り、自害した上に、屍を火葬の火に燒いた――とは、何といふ皮肉なことだらう。

時隆は早口に

『第二に眠り藥、これも不思議なる効驗がございます。第三に、散藥。第四には膿腫切藥。第五には、皮下注射――いや、これは申上げましても言葉がむづかしいゆゑ、砕いて申しますと、一旦皮膚へ浸入した藥品が永久にその色を變へずして存在し、しかし、常日頃その色は、他の人にも自分にも、少しも見えない――といふ、むづかしい藥でございます』

どうもいふ通りに六ヶ敷い話だ。時隆狂氣したのではないかと、さすがの宗春も小首を傾けた。

いつの間にだか其處へやつて來てゐる資松七左衞門事日本左衞門これも時隆を心配するあまりか、

『御老人、お湯一ぱい召し上れ』

と時隆の眼先の茶碗を指す。

時隆、日本左衞門の顏を見ると一時にいろいろの事を激しく思ひ出した。

『おゝ、日本――私は大岡越前守の爲めに殺されます。どうせ家は闕所の筈だ。どうしよう、どうしよう、日本殿。いつそ我が家へ火を放つて腹掻き切つたがましです。どうしよう、あなた、ど、どうしよう』

これこそ本當に狂亂の態だ。

尾張侯と日本左衞門、ぞつとして共に顏を見合せた。

が時隆はきつと侯を見て、

『それも琵琶湖大運河開鑿、表裏の日本海、瀨戶內海の水を通ずる爲の私の秘密に設計いたしましたる――その秘密設計の故に、私は越前守に斯罪獄門を仰せつけられる事に相成つたのでございます。

――お殿樣、あゝ私は、殺されます。もう助命などの願合の物ではありません。死ぬ前に、いざ、大設計圖を御覧に入れます』

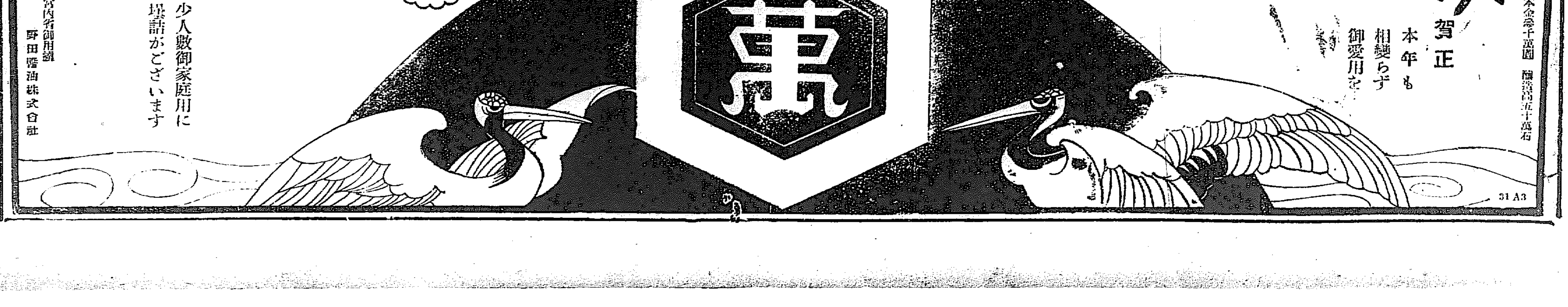

土俵を去る
横綱常の花…中
父なき悲しみ 母への孝養
追善興行の美談

常の花が横綱を張ることになつて九州熊本の吉田司家に赴き、土俵入りをした時は、恰も彼が丹毒を病みた腕を手術した後で、眞白な包帶を巻いてゐたまゝであつたが、均整のとれた體軀に照り映えて何ともいへぬ壯觀であつたとのことである。彼はいま二十二年の土俵生活を終つて、今後更に年寄藤島となつて我が角界に盡くすといつてゐる

◇

常の花が親孝行であつたことは評判である。師匠出羽の海に心から師事して、よくその薫陶を守つたことも事實である。先輩の大錦や栃木山について稽古をはげんだことも評判である。後輩の面倒をよく見てやつたとも有名な話である。およそこれらの事は人間としてなすべきことで、別に珍しいことでないといふかも知れないが、言ふはやすく行ふことはかなりに困難である。彼自らも知る通り非力であり、かつ小兵たる體軀を以て横綱といふ角力第一の榮位を占めて、敢てこれを辱かしめなかつたのは決して並大抵の努力ではなかつたのだ

◇

彼が横綱になつた時、兄弟子の大錦や栃木山と一緒に巡業中或る日取締の入間川の前へ出て『親方わつしも皆様のお蔭で三役までになりましたが、唯だ殘念なことに第一番に喜んで貰ふ筈の父親がもうこの世にゐないことです。それでせめてはあの世で喜んで貰ふために、亡父の追善興行を催したいと思ひますがどうでせう。許していたゞけませんか』と頼んだところ、入間川も『それはいゝ思ひつきだ。早速準備するがいゝ、力士一同には私からいゝやうに話をしてまとめよう』といふことになつて、三日間の追善興行を催した

◇

何しろ古來力士らしい力士を出したことのない岡山だけに、郷黨常の花の人氣は大變なもので連日満員客止めの盛況、三日間の總收入は八千六百圓に達し、そのうちから諸がゝりを差引いて純益が五千圓に上つた。そこで入間川は『常陸、よかつたな。亡くなつたお父さんも草葉の蔭から喜んでゐるだらうし、東京への土産も出來たといふもんだ』と喜びをいふと、常の花は『親方わつしはこの金を東京へは持つて行きませんつもりです』と答へた。それは常の花の父親は紙漉士の手先のやうなことを職業としてゐたもので、事業の手違ひからそちこちに借金を殘して死んでしまつた

◇

それで常の花は、これを非常に氣に病んでゐたのだが、今度幸ひ利益があつたので殘らず借金を返す決心をなし、債權者を訪ねて元利金とも奇麗に拂つてしまつた。そしてその額が丁度三千圓に達した。その殘りの二千圓を『お好きなものを買つて下さい』と年老いた母親の前へ差出して、辭退する母親を無理に納得させて東京へ歸つて來たといふ美談がある（寫眞は朝鮮神宮前における神前土俵入の常の花）

服罪中の趙起俊も 犯行の事實を否認
謎のまゝか、或は一轉回か
少年殺し事件の取調べ

朝鮮裁判所初つて以來の稀なる事件として一般司法界にセンセーションをまき起した青陽道の殺人事件は十一月原審地なる公州地方法院松本檢事の手によつて被害者生存の驚くべき報告が京城覆審法院に入つたきりで松本檢事の涙の出るやうな努力も遂に酬いられず年越するに至つたが六日の御用はじめを迎しと千秋の思ひで待つてゐた松本檢事は新年劈頭事件の中心人物女高玉丹（懲役十五年を言渡された被告）及男趙起俊（懲役十年）を檢事局に召喚し再び謎の青陽少年事件の取調べを開始した徹頭徹尾否認したといはれる高玉丹は勿論、一審であつさり懲役十年の判決に服罪した趙起俊も、現在では全く砂石山上の少年絞殺事實を否認し出し事件は益々謎を深めてゆくものと見られてゐる。目下松本檢事の取調べは砂石山上で殺された少年の身許調査にかゝつてをり、公州拘置所は勿論所轄青陽署を督勵し少年の身許調査に專心せしめてゐる。少年の身許が判明せぬ以上高玉丹、趙起俊兩名にかゝる少年との因果關係は到底究明するとが出來ないので、結局高趙兩名の殺人したか否かの問題は後廻しとして一に被害者の身許調査に腐心してゐるわけである。ただ取調べの結果全く少年の身許が判明せぬとなつた曉は松本檢事は一切の事情を京城覆審法院檢事局に報告するとゝもに直ちに再審の請求を提出するものゝ如くである原審裁判所の判決はいづれも松南洙少年が絞殺されたものとして言渡されたもので現にその少年が生存してゐる以上兩審の判決が誤りであることは動かすべからざる眞理なのでこの正しさに就いては原審公州地方法院檢事局も京城覆審法院檢事局もともに認めてゐるのでいづれにも再審理を請求し身許判明せぬ場合はその場合として高、趙兩名の裁判を開くことになつた

照宮、孝宮様
皇太后陛下を御訪問

【東京電話】照宮、孝宮兩殿下は七日午後一時皇太后陛下を御訪問新年の御挨拶を遊ばされた

グロの極致
「監獄カフエー」

最近ベルリンに『シンシン・カフエー』といふグロ極カフエーが出現して大評判となつてゐる『シンシン』はいふ迄もなく世界的に知られた米國の刑務所の名であるが、それに因んだ位だから內部の裝飾も全部同刑務所にそつくりそのまゝといふ凝り方、給仕人からジャズ・バンド迄番號入りの囚人服、食器はお粗末な瀬戸引きのものでそれが鎖で木製のテーブルに結びつけられてゐるといふ徹底振りだが正にグロの最尖端を行くものとして物好きの客で大繁昌ださうである（寫眞は問題のシンシン・カフエー）

暉道博士
令嬢縊死
母と祖母の偏愛から

【東京七日發電】北品川元京都帝大教授法學博士暉道文藝氏の長女文子（二〇）は去る四日午後一時自宅で縊死を遂げた文子は七人兄弟の長女で次女とは双生兒であるが家庭に在つて母親と祖母との偏愛から常に世を果敢なんでゐたもので種々家庭の事情があるらしい

比島の颱風
甚大の見込 被害

【マニラ六日發電】比律賓を襲つた颱風の被害は甚大でレイテ、スリガオ兩州の如きは住むに家なき罹災民數千に上り赤十字社救援隊は六日マニラ發被害地に急行した

旅客機が大木に衝突
小立機關士即死す
松井飛行士は負傷
乘客は一人もない

一回も事故がなかつた我國定期航空に、はじめての悲慘な一頁を彩つた——日本航空輸送會社京城飛行場所屬フッカース・スーパー・ユニバーサル六人乘機を東京立川に空中輸送する事となり、去る五日京城發六日午前府山を經し、同日午前九時四十八分太刀洗より大阪に向ふ途中、同十時十五分、福岡縣嘉穂郡足城村上空で濃霧のために大木に機體は衝突して墜落した、搭乘せる機關士小立辰太郎氏は即死し、飛行士松井勝吾氏は全身に擦過傷を負ふたが輕傷である、機體は大破し、急報により太刀洗飛行場より同社々員急行し、善後處置を講じてゐるが幸ひに乘客は一人もなく同機は定期航空でなく修繕のため飛行中のものであつた京城府三坂通の松井飛行士夫人、および小立機關士夫人は急報に接し六日午後十時半京城驛南行列車で現場に急行した、小立氏は日本空輸設立以來京城所屬として赴任せる人、松井飛行士は昭和五年初め京城所屬となつた人で現に一等飛行士である

退學防止に 後援會が動く
穩やかでないと 協議會はお流れ

深刻な財界の不況、殊に米價暴落に伴つて最近普通學校生徒の退學者が續出するのに鑑みこの防止策を講ずべく府內貞洞京城女子普通學校後援會役員任、與涼氏等が發起者となり府內の私立十八普校後援會にはかつて昨年末來協議をつゞけてゐたが、六日午後五時から黃金町三丁目高麗館に各後援會代表者五十名が集り一、授業料の半減 二、學用品の三割値下 三、指定教科書の二割五分値下につき具體案を練り、授業料の半額を國庫で補助するよう、學用品の値下を直接販賣者へ交渉すること、教科書値下を政務總監に陳情することゝ協議するはずであつたところが全鮮的に重大な問題であるとの理由で午後五時に到り道警察部より集會禁止を命じて來たので參會者は茶菓をうけたのみで散會した

イタリー飛行艇隊
見事、大西洋を横斷
落伍の二機を殘して
千三百哩を翔破す

【ナタル—ブラジル—六日發電】グリニッチ標準時六日午前二時アフリカ西岸ボラマを發した大西洋横斷飛行の途についたイタリー飛行艇隊は途中二機落伍したが外殘る十機は一三〇〇哩を無事翔破しブラジル時間午後二時十分より三十分（グリニッチ時午後七時十分より卅五分）の間に相前後してナタル港に着水した、先頭機の所要時間十七時間十分である。落伍した二機は故障のため洋上に不時着水したが幸運にも救助されたこのナタル港は多數の群衆に埋められた一時五機が航路を誤つて巡洋艦の監視區域外を通過したため警備艦は搜索を開始し大騷ぎを演じ當港でも不安に襲はれたが、やがて總指揮イタリー航空相バルボア氏の乘れる先頭機をはじめとして十機は相次いで飛來盛んな歡迎裡に着水した、同バルボア航相は直ちに落伍二機を扶けた巡洋艦に讚賞を與へる旨を發表した

本社の
體育講習
けふ終る

慣例の本社主催、朝鮮教育會學務局後援第七回冬期體育講習會は豫定の如く一月三日より七日まで五日間本社來青閣において開講した折柄の寒氣にもめげず全鮮各地よりあつまるもの百名に達し盛況を極めた講習中は毎日午前九時半より午後四時まで上原敬夫、宮田保の兩講師の新らしき教材とその懇切にして熱心なる指導とは講習生の眞摯にして熱心なる聽講ぶりと相まつてよくこの講習の趣旨たる學校體育並に社會體育の實際と理論について良好なる成績を納め、七日午後四時本社松岡社長の閉會の辭によつてここに第七回體育講習會を有意義に終つたなほ本講習會に科外講師として一月三日に京城帝國大學醫學部教授醫學博士大澤勝吉氏、一月四日に本府視學官高橋濱吉氏一月五日に京城師範學校長渡邊信治氏、一月六日に本府學務課長神尾弌春氏、一月七日に本社々會部長寺田壽夫氏よりそれぞれ有益なる講演があつた。なほ六日午後三時半から會場で講習生を男女別に分ちて卓球の紅白競技を催して大いに歡を盡した

授業料半減は 出來ない相談
教科書は豫定の値下
神尾學務課長談

神尾學務課長は次の如く語つた
普通學校の後援會が集會を開いた事は承知してゐたが直接こちらには何の話もなかつた、根本は打續く不況にあるので、當局としても早く景氣が回復するのを希望するより外ない、朝鮮の現狀としては目下教育の普及向上時代にあつて漸く一面一校計畫が進行中であり一方には民度に適應して行かねばならず慎重を要すべきは勿論である授業料の半減といつても內地の様に義務教育が施かれゝば授業料は不用となるが、現在の狀態では學校の維持の爲にその徵收はやむを得まい、教科書の値下げは四月の新學期から幾分行ふ事にすでに學務局長から發表されてゐる通りである。退學兒童が春窮期に出るのは毎年の事で、今年は比較的多い様だが、結局は不況のたゝりと見る外ない、若し普通學校後援會の方から當局に陳情があつたとしても豫定の教科書値下げを行ふ外今の所別段方法はない

女工側軟化か
會社側の態度强硬
機織工賃問題の成行

機織工賃の二割五分値下を不服としてストライキを續けてゐた府內崇仁洞朝鮮絹織株式會社女工四十名は六、七の兩日にわたり會社側より各々事務所に出頭を命じて會社側の説諭により値下げのやむを得ざる理由を説明し一應諒解を求め二割五分値下げを斷行すると强硬な態度を示したので罷業女工も漸次軟化し不日無條件解決をなすものとみられてゐる

一戸大將も名付親

婦人俱樂部新年號の『赤ちやんの名付部』は有名な十二先生が親御のためにお子様の名前をつけてくれる仕組、空前の新計畫である

青竹を盗む男

昔古よりの吉例によつて折角玄關口を飾る正月松飾の〆竹を引抜く惡戲者があるので兼ねて手配中の處六日午前五時頃府內若草町西本願寺附近で盗んだ青竹を十八本持つて徘徊中の男を黃金町三丁目交番所員が發見取押へて本町署に留置したがこの男は高陽郡漢芝面水鐵里附近の土幕民金今龍（二七）で竹細工用に高價に賣る積りで盗んだ者と判りこの種の被害は毎年例になるので本町署では折角正月の清々しい氣分を濁にする飾物を盗む不屆者には嚴罰に處すると云つてゐる

偽刑事の しくじり
本物の刑事を捕へて

【平壤發】平壤警察署司法係金龍作刑事は四日午前二時頃府內南門通九里梅橋附近の町を巡行中一名の男が闇から現はれ平壤署高等係刑事だが何者かと李刑事を誰何したので李刑事は田舍者を裝ふた處男は刑事然として住所氏名を手帖に書いた上身體檢査をする所を李刑事は無言のまゝ取押へ本署に同行取調べた處右は平壤府外西城里不明村金道準（三七）と判明した偽刑事の村は同署で廿九日間の拘留處分を受けた

モヒ患者の行倒れ

府內杏村洞山一番地金萬培（四九）は六日午後七時頃西小門町某支那人宅でモルヒネ注射をしてそのまゝ家を出たがそれつきり家に姿を見せず同日深夜中西大門一丁目のじめじめした雪まじりの路次で死亡となつて發見された。檢證の結果極度のモルヒネ中毒者と判明、屍體はそのまゝ寂しく歸りをまつてゐる妻の許に屆けられた

大相撲
春場所
初日取組

【東京電話】春場所を明日に控へた國技館では七日午前十時半より木村庄之助主催の下に嚴かに土俵祭を行つた後吉例の觸れ太鼓は東京全市を繰出した休場力士は星甲雷蜂初日取組左の如し

（大潮 大島）（噴の海 外ヶ濱）（若瀬川 駒錦）
（錦洲 常盤野）（吉野山 出羽嶽）（鏡岩 和歌島）
（古賀浦 新海）（沖ツ海 信夫山）（瓊ノ浦 銚子灘）
（若葉山 山錦）（綾洋 伊勢濱）（幡瀬川 武藏山）
（清水川 肥州山）（綾波 天龍）（朝潮 常陸岳）
（太郎山 常陸岩）（能代潟 玉碇）（劍岳 大の里）
（玉錦 綾櫻）（宮城山 藤の里）

本府のラ式チーム

倭城臺ラグビー一行 內地に遠征中のところ八日午前七時着列車で歸城する

日本銀行注文の
三千噸の大金庫
米國から積出す

【ヨーク（ペンシルバニア）六日發電】日本銀行注文の地下室大金庫材料製作中だつたアメリカ著名の金庫製作所ヨーク金庫および鐵鋼製作會社は廿日第一回發送を開始した同社創始以來の空前の大規模のものでその重量三千噸に上り最大貨物車三十四輛へ戰爭のやうな騷ぎで積込みボルチモア港に向け發送した同港からパナマ經由日本へ直送の筈で殘りの分も三月一つぱいに仕上ると

あけましておめでたうございます 大和軒

强壯劑の王！ 官製の人蔘エキス
朝鮮總督府專賣局製品、名稱は蔘精（エキス）コーヒーのやうにして朝晩召し上れば美味にして元氣になられます。
定價廿グラム入約半ケ月分一圓五十錢
朝鮮總督府專賣局蔘精元賣捌所 貴生堂
京城本町二丁目 電話本局二三八番 振替京城七六一番

債權請求申出催告ノ公告
財團法人向上會ハ昭和五年十一月十日解散シ其ノ債權ヲ有スル者ハ昭和六年一月九日マデニ其ノ債權ヲ申出ヅベシ若シ右期間內ニ申出ヲ爲サザルトキハ清算ヨリ除斥セラルベシ右民法第七十九條第一項第二項ニ依リ公告ス
昭和六年一月 日
京城府天然洞三十一番地 向上會解散清算事務所
財團法人向上會解散清算人 小林源六 外一名

銘茶 嘉山 山本山
茶之湯道具一式
代金引換小包ニテ御送付申上候
新茶になりました御贈答には御値頃で御座います良品吟味致居候何卒御用命賜り度
値段改正（十二月一日）
東京市日本橋通二丁目 振替口座東京一〇六〇番

失權株式競賣公告
京城地方法院 執達吏 丸山直

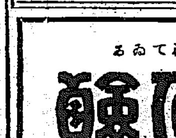

景品賣出當籤者
（一等）朝鮮步兵隊 櫛宿愛 1981　光州郵便局 阿座上信 1419　咸安金融組合 金玉奎 18
（二等）226 1467 1290 526 1762 1951
（三等）874 1137 1783 1745 1055 1313 876 653 1202 1024 26 1894
（四等）1795 530 665 1988 1268 466 69 714 799 52 177 103 1659 22 221 1565 974 1426 1062 528
（五等）1666 44 231 1086 1118 290 1698 766 1527 508 1704 1438 220 1369 1348 606 895 1029 543 31 143 1764 702 1646 1073 436 1263 1096 284 465 113 304 29 224 1773 209 218 1824 1044 1488 1846 1432 547 1743 1902 713 65 1303 1009 176 109 1912 618 1542 1975 1485 1307 193 224 1523 841 1907 1787 1974 314 400 1021 512 435 1804 875 1611 1774 1044 1057 1835 1200 1622 1894 1602 1552 1805 1241 1538 557 589 1078 200 1519 1043 619 1219 1669 1091 60 1780 975 684 211 558 719 1386 520 222 843 1652 967 267 442 1550 1911 656 410 801 658 452 674 696 1959 744 1576 1977 1119 1004 1670 760 782 1516 772 380 1992 1892 1199 1503 1910 872 652 1809 751 253 144 1514 1777 96 1590 305 797 740 1036 1146 297 1197 897 1896 1747 1717 1813 1058 1389 993 1318 1429 345 1703 58 1905 1857 1213 73 1824 636 1060 474 978 386 228 1116 194 699 101 427 1205 151 1952 95 1401 624 1152 1918 1925 550 1236 207 1856 1811 1041 205 1727 647 1864

京城府南大門通五 時計 寶石 蓄音器 メイチドウ

京城府旭町二丁目八番地 外科 皮膚科 瀬戸醫院 瀬戸潔 電話本局二四九八番

日本勸業銀行の姉妹會社
○最も低利なる弊社の簡易貸付 國債、勸業債券、復興債券を擔保に即時金融 利息百圓以上日歩二錢二厘 手續は頗る簡單
一枚でも、何枚でも取扱、御遠慮なく御利用下さい。
○來月くじ債券の豫約賣
○月賦賣……樂しみあり最も手輕な貯蓄方法 御希望の債券を左記値にて契約します、毎月の拂込僅少です。
△御注意……弊社は外交員や出張員を絶對に一名も使用せず。近來弊社の名を騙る不正のものあり充分御注意を乞ふ。（各種の案內書、御請求次第送呈）

債券相場

回別			
賣値	[illegible]	[illegible]	[illegible]
買値	[illegible]	[illegible]	[illegible]

	復興五分	復興十圓小額券	割引
回別	[illegible]	[illegible]	[illegible]
賣値	[illegible]	[illegible]	[illegible]
買値	[illegible]	[illegible]	[illegible]

右相場一月七日迄●印來月くじ●印券送料一口十錢
京城府南大門通一丁目百廿一番地（殖銀前）【本店東京】日本勸業銀行構內
株式會社 日本勸業證券 京城支店
電話光化門九七二番 振替京城一九七番

京城府永樂町二丁目 入院隨意 酒井婦人病院 電話本局二三〇八番 酒井一郎

始政廿週年記念 朝鮮大博覽會 名譽金牌 高級銘酒

朝鮮酒造株式會社
只も世評にその品質の優良を誇る
名實共に斯界の覇王

會葬御禮 木村希久夫

日本國中スミズミまで賣れてゐる
ミノル石鹸
醫學博士前田欣次先生御推奬

美人の贈品
大阪 吉田資石鹸製造所

猿之助を中心の劇談會

時　十二月廿四日
場所　日比谷山水樓
主催　本社東京支局

歌舞伎劇壇における新人として恵まれたる地位と境遇に輝かしい存在を続けてゐた澤瀉屋市川猿之助君とその一門の松竹脱退は、一九三〇年もまさに暮れんとする師走九日のことで時ならぬ大きな波紋を描きつゝ嵐のやうな世間大衆の激動と聲援とにおくられて一九三一年の劇界に力強いスタートを市村座の旗上興行に切らうとしてゐる大衆の興味を包む後援幕の裏に多くの秘められたる歌舞伎の興行と役者階級の生活斷層が窺見することにおいて、この問題は新興劇爭の鍵をすら帶ぶるに至つて問題は一層複雜性を有つ、更にそれから文壇各派の新興階級の同情的支持を受け更に眼に見へざる猿之助贔屓、歌舞伎ファンの同情の沸騰は一つの社會的問題の中心を爲すかにさへ見ゆる

◇

この時わが社東京支局は問題の人市川猿之助君はじめ愛弟八百藏、小太夫、愛兒段四郎の諸君を中心に文壇の諸名家を暮れの二十四日午後一時より東京日比谷山水樓に招待して、劇談會を開催した

來會者の顔觸

來會の人々は大衆文壇の花形直木三十五氏をはじめ、劇作界の大家額田六福氏、新興文學派の驍將池谷信三郎氏プロ派の驍將金子洋文氏、春秋座文藝部長高田保氏、文藝家協會顧問加藤雄策氏等に歌舞伎座に出演中の澤瀉屋の諸君は來月市村座上興行の『アジアの嵐』の猛練習の貴重な時間を割いて欣然出席した

脱退の眞相

佐藤本社東京支局長『御遠路御挨拶申し上ます。市川猿之助丈今回の出來事は單に歌舞伎界の出來事たるのみならず社會的の一大事件であります。私共は卒然とこの座談會を企てましたが御多用中御出席を感謝いたします。皆様の腹藏なき御意見を伺ひたいと存じます』

酒井『今年の後半期は隨分人氣者が出ましたね』

猿之助『どういふ顔觸れです』

酒井『政界では濱口總理、新聞界では細越記者、幣側界では濱實男、劇界ではアナタ』

猿之助『濱實と猿は縁がありますね』（哄笑）

加藤『こんどのアナタの事件の起した社會的な人氣は以前左團次氏が小山内氏と自由劇場を創設した時より以上ですね。全國的に猿之助さんの將來を非常に期待してゐますよ』

猿之助『こんなにならうとは私共のちつとも豫想もしないところでした。こんどのことはやらなくてはならぬ仕儀に立到つたのでやつたまでゞ、自分の思はざる社會的の御同情と激勵を受けてゐるので非常に責任を感じてゐる次第で皆様に色々と教へて頂き御指導を受けて、ピッタリとした芝居をやつて行きたいと考へます』

佐藤『松竹との絶縁の眞相をお話し願へませんか。』

猿之助『新聞に報道されてゐるのが全くの眞相です。』

佐藤『俳志會は勞働團體と見てよろしいか』

猿之助『働く人ではあつても工場と劇場とでは全く違ひます。下級俳優の生活は眼覺めたる人々が寄集つて生活權の確立と同時に技藝を磨からといふ目的もあるのです』

佐藤『全國の各方面から隨分同情が集つてゐるやうですが……』

猿之助『お守り様だの、お藥だの送つて下さる方もあり、都路さんといふ全く存じない繪描きの方がお弟子二十人に各五十枚づゝ繪をかゝして合計千枚やるから觀客に配つたらなど…御申込を受けたり全く感謝のお言葉もない程です。山の如く戴くお手紙は匿名の方が多いのですからいふ機會に紙上を通じてよろしくお禮を申上げたいと存じます。御列席の先生方にお願ひですが、上演脚本に對する御注文なりお叱言なりお聞かせ下さいますまいか』

加藤『額田さんどうぞ』

―寫眞說明―
（左より）佐藤巖氏、高田保氏、池谷信三郎氏、金子洋文氏、額田六福氏、小太夫氏、八百藏氏、猿之助氏、段四郎氏、吉野氏、加藤雄策氏、大宮伍三郎氏、酒井議吉氏其他

「隈取」　木村荘八畫伯筆

1931「世界無電網を見る」（2）

痴人の夢も今や現實化

『吾人人類の想像し得る最高速力はエーテル波である』と、かのアインシュタインが言明したとほり、現在に於てもスピードの王座を占むるものは電波であらう。電波は一秒時といふちよつと吾々には想像にも及ばない一瞬時に地球を七週半してなほ三千余哩を走り去る。昨秋行はれた日英米三國間の海底々線記念放送は完全にこの電波の世界一週を實現したもので、古人が痴人の夢としたことがよく現實化し、實用化したといふ譯だ

二、米國

米國の對外無線通信網は三つの大中心地から流れてゐる。その第一はニューヨーク中央無電局で、こゝからは歐洲各國及南米諸國と直接通信をなしてゐる。第二はメキシコ灣のニューオルリーンズで茲からは中米及西印度諸島に網を張つてゐる。第三は桑港であるが、こゝからは日本を始めとして太平洋諸島及びこれを圍む諸國と聯絡を保つてゐる

こゝに最も興味のあるのは、マニラ無線電信局である、この局に優秀なる短波長機七臺を設備し、日本、支那を始め、太平洋諸局は申すに及ばず、米本國、南米、さては獨逸、佛國あたりと迄も直通々信をなし、一見太平洋上の一大通信の中心地たるの觀を呈してゐる。更に米國はフエデラル無線會社をして上海に強力無線を建設し、工事も略ぼ完成したのでその一部の事務を開始したと傳へられてゐるが同局の計畫せる通信先は米本國は勿論、南洋、印度、歐洲方面とも直接交信をなすにあるもの如く、若しこれが全機能を發揮するに及んでは、一九三一年の極東通信網に一大變化を來すべく觀られてゐる

三、英國

英國は全無電網を倫敦に集中し總てマルコニ・ハウスにおいて各地に散在する送受信機を操縦してゐる。故に我々外國人の眼からは送受信所在地の如きは何等意味なきもので、總て倫敦から發着するものと見てよい。さて倫敦から放射してゐる無線網は何處どこか云ふに、先づカナダ、アフリカ、印度、オーストラリヤ、ニュージーランド等主要屬領は申すに迄もなく、シンガポール、香港等各要港を繋ぎ其の餘力を以て世界各國と無電網を張つてゐる。最近の報道によると、ロンドン、メルボルン間には一分間百語の速度で完全なる通信が行はれてゐるとあるが、これ等は海底電線に比し優程能率高きものである

四、佛國

佛國も英國の如く一切の無電設備を巴里の中央無線電信局に集中し、こゝから植民地及び各國と直接通信を交換してゐるのであるが、その中でも長い通信では巴里—名古屋間、巴里—ヴエノスアイレス間、巴里—ニューカレドニア間の一萬二千哩等がある

五、獨逸

獨逸も前記英佛同様一切の聯絡は伯林の中央操縦所で行つてゐる、通信先は世界各國と一齊にいつた方が早いであらう。其の他伊太利、スペイン、露國等文字通り全世界の各國は各自無電網を張り設け、通信の運延に汚心してゐるのである

—◇—

斯くの如く前記の通信網を一々圖に引くことになれば、恐らく地圖は網の目よりもまだ細かく線を以て滿たされるであらう。無電が斯く急激に發達したのは實に過去數年以來のことで、一つに短波長通信術の發達に基づくものである短波長と一口にいふのは普通一〇〇メートル以下一〇メートル以上の短波を意味するもので、この範圍の波長で通信するときは長波長に比し通信距離が著しく延長される。故に一キロワット内外の送信電力を以てよく數千哩の地點とも交信し得るのである。又最近素人無線技術家の間では僅々一〇ワット内外の送信電力をもつてよく數千哩の遠距離に無線電話を以つて話をして居る者が多い。もつともこの種の素人無線は何時でもそれだけの能率が得られるといふ譯ではなく、時々斯る驚異的のレコードがあるといふに過ぎない。それにしても七八年以前まではかゝる事は夢にも豫想し得なかつた事である。これより推して短波長の將來は如何樣になるであらうか。一般は多大の興味を以て見てゐる譯である。

殊に恐ろしいのは最近出現したいはゆる超短波長、即ち一〇メートル以下幾センチメートルといふ波長範圍の將來である。この方面に關しては歐米各國は勿論我が國に於てもつとも研究されてゐるが今までの成績によれば數百センチメートル内外を使用するときは一〇メートル以上の波長に比しより以上の電力を以つて高能率を昇げることが確められた。然しながら機械製作上この種の波長のものは多大の困難を伴ふものがあるのでまだ實用化されるまでには至つてゐない

何れにしてもこれが實用の域に達するのは近き將來の事であらうが、そのあかつきに於る無電界はいよく多事多端を免れまい（完）

寒氣と毛織物

一、體温を奪はない　二、瓦斯吸收は多い

◇寒さを防ぐには毛織物が一番とされてをります。それで冬分は特に毛織物の衣服類が用ひられます外來寒さを感ずる氣流の冷たさを感ずると同時に衣服に用ひられた纖維が體温を吸收するからによるのです

◇絹や麻などとくらべて寒さを感ずる事が少いのであります、それでは何ゆゑ體温を奪はないかと申しますと、毛織物が水を彈き、又濕つても纖維に彈力があるために他の纖維のやうに皮膚に密着せず又吸收した水分の蒸發も他にくらべて徐々でありますから體温を奪はないのであります

◇それゆゑ濕る虞れがある場合には毛織物のシャツ等を着てをれば體が冷えません、つまり肺炎などの害をさまたげるのでありますこれは寒い季節ばかりでなく、夏でもやはり右のやうな理由でよいのであります

◇しかし毛織物の缺點をいへばガスを吸收する力が他の織物より強い事です、即ち長く着てゐる間に臭氣、單によごれのそれでなく、室氣中のガスを吸收して、種の臭氣を發する事であります、試驗するとフランネルと、木綿とを比較するとアムモニヤの吸收量が木綿の方が少い事であります。

菜食主義は文化的に優位

◇肉食人種と菜食人種とはどつちが優位にあるかといふと、誰しも肉食主義の歐米諸國を例にとつて菜食主義が劣位にあるやうに考へられやすいところであるが、事實は決してさうではない事が分つてゐる。

◇即ち肉食が必ずしも頭腦がよくなりはしない事は、或る事業を遂すやうな人はきつと田舎で貧乏に育つて粗食をした人であり、しかも體も丈夫である。これはむしろ菜食主義の有効な證據である。

◇かういふと不思議に考へるであらうが、西洋でも田舎の貧乏人は肉食よりも菜食が多い、そして頭腦も體も優位にある。その人達が都會へ出て活動して文化を開發するのが何處でも同樣である。

◇其證據には西洋で統計を取つた所によると都會人には生粹の者は祖に文化に貢獻してゐず田舎者が都會へ出ては活動してゐる。大概七八十年位でその交替が行はれて文化の進程を見るといふのである

◇二十才で都會に出て四十年活動し、その子は菜食して活動力を失ふ。孫は一層その能率が劣るといふのが古來の例である。田舎から出た人程體が丈夫で向上の意氣に燃えてゐるが、子孫はだんく駄目になる。

◇これがつまり肉食主義必ずしも文化建設に貢献をなさない事をよく證明してゐる。肉食が菜食より榮養的に勝つてゐると考へるのが誤りの如く文化的に見ても菜食が勝つてゐると宮入博士の說である

室内空氣の不純を防ぐ法

換氣の場合は温度も考へて

これからは室内の空氣が不純になり勝ちだから換氣といふ事に常に心掛けておかねばならぬ、その人工換氣は主に風力を利用し屋側又は屋背の窓を開放するのは最も普通の方法であつて日本式の住宅にあつては殆んどこれにて充分であるが、洋館の如き或は劇場、工場、事務所の如き特殊の所は特殊の機械を設置して換氣を行はねばならぬが、換氣の場合特に注意すべきは體温調節の影響であつて即ち人工換氣において夏期は室内に涼風の流入を通じこれに反して冬期は暖氣を送り室温を調節する事が必要である。

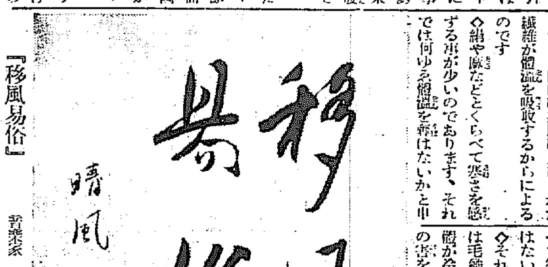

『移風易俗』　音樂家　吉田晴風氏筆

朝鮮の羊（三）

殖產局農務課　吉田雄次郎

緬羊といふ稱は支那にも古くからある、本草綱目の中に『時珍曰、江南に生ずるものは吳羊と爲す、吳羊は頭身相等しくして毛短し、秦晉に生ずるものは夏羊と爲す、頭小、身大にして毛長し、土人二歳にしてその毛を剪り以て氈物と爲す、これを綿羊といふ』とあつて羊の事を綿羊又は棉羊と書くことがあるけれど緬羊と書くとはない樣である、然し綿は細き絲のことたれば**緬羊**とは至極適當の文字であらうと思ふ、然らば山羊の方はどうかといふに日本では無論やぎは山羊であるが、支那では普通やぎといふて特に山羊即ちヤンサンとはいはぬのみならず、支那で山羊といふと普通家畜として居るやぎでなく全く野生の羊族をいふ稱である、即ち野生のやぎか羚羊のことを指してゐるやうである。本草綱目には羊の外に山羊の條がある、その釋名に野羊羱羊とある註に曰く『羊の原野に在るもの故に名づく』とあつて全くの野獸たるに相違なく、同集解中に宏景曰く『山羊は爾雅の羱羊西夏に出づ**吳羊**に似て而して大角なり、角堕つるもの能く蛇抜を避る』又恭曰く『山羊は大牛の如し、或は野羊と名く、羱羊死に至る角は鞍橋と爲すに堪ゆ、又吳瑞曰く山羊は羚羊に似て色青し、その角、掛痕あるものを羚羊と爲し、無きものは山羊と爲す』と盖し山羊の普通家畜やぎに非らざる事は明であるが羚羊と山羊の區別を角の掛痕に歸して居るとは面白い、その掛痕のとにづき支那人は斯く說して居る、即ち羚羊は一種の神力があつて夜宿するとき、防患の爲、その角にて樹に掛つて身體を地に着かぬ樣にして眠るのである**故に**角の懸れる所に深く鋭き掛痕があるのでこれがあるものこそ眞の羚羊であるといつてゐる、朝鮮の羚羊も俗に山羊といつてゐる、これ等の關係から見ると家畜のやぎを山羊と書くのは支那式にいへば確に野獸と混同される虞がある樣にも思はれるのである

×　×

然らば支那で家畜のやぎを何んと書いたものであらふ、爾雅翼の仔羊取扱を說く所に『白羊は宿留二三日、羖羊は但留一日』とある白羊は緬羊のことらしく、羖にも緬羊のことを白羊ともいふ樣である、また本草綱目の羊の**釋名**に羖羊作若とあり、同集解中に『羖羊は河西に生ず』宏景曰く『羊三四種あり藥に入る青色羖を以て勝れりと爲し、次は則ち烏羊云々』また頌曰く『羖羊また褐色黑色白色のものあり、毛長尺餘、また羖、羝羊といふ』云々、また宗奭曰く『羖羝羊、陝西河東に出づるもの尤も狠健なり、最長して厚く入藥最佳なる、如食に供するが如くんば、すなはち北地の無角白大羊に如かざるなり』とあり此等の記事を見ると、羖羊は家畜のやぎの樣に思はれてならぬすなはち家畜のやぎの仔は緬羊の仔よりも生時より强きこと非常つてゐる、次に白羊と相對して稱せられてゐること、又支那で**家畜**の毛色の青とは馬ならば瑠毛にて支那のやぎ等に多い黒色と白毛と相混じたるをいひ烏とは眞黑のものであるが、これも緬羊には少いが、朝鮮の山羊には澤山ある、更に食用としては山羊の不味いのは爭はれぬが、藥用としては支那でも朝鮮でも專ら山羊の方を珍重する習慣等、又山西陝西等黃河の東でも西でも、緬羊もゐるが山羊も多くゐる地方である等より見て羊は家畜の山羊をさしたのであらうと思はれるから日本で山羊とかくのは支那で羖の事であらうと思へばよいと思ふ（完）

中央館（八日から三日間）

▲『暗黒街の女』クララ・ボウ嬢主演▲『破戀狂外道』小金井勝、大林梅子主演

JODK　八日（木曜日）

午前一〇時三〇分　氣象概況、各地天氣實況
同一〇時四五分　料理獻立（東京割烹社）日用品値段
正午　時報　ニュース
午後〇時二〇分　琵琶『玉の御劍』高山彦九郎　荻尾　旭醇
同一時〇分　名作物語（錦詩）雙玉淚　徐　相　弼　洋樂　伴奏
同三時四五分　ニュース、官廳公示事項
同四時二〇分　大角力東京春場所國技館より中繼　初日
同五時四五分　ラヂオ體操、職業紹介事項、今晩のプログラム發表
同六時〇分　合唱と獨唱（六日午後六時發表ムジイカハルミコ團演奏）
同六時三〇分　文藝講座（東京）名作のグリムプス其二、トルストイの戰爭と平和（つゞく）　昇　曙夢
同七時〇分　ニュース、官廳公示事項、翌日のプログラム發表
同七時二五分　趣味講演　松竹座の話（一）　加藤　晴栄
同八時〇分　ヴアイオリンとギター二重奏（東京）大奏鳴曲　イ、長調シュリアーニ作曲　第一樂章　アレグロマエストーソ、第二樂章　アンダンテ、第三樂章　諧謔曲、第四樂章　アレグレットエスプレッシーヴォ　ヴアイオリン　前田　璣　ギター　大河原義衛
同八時三〇分　新内（東京）關取千兩幟　淨瑠璃　富士松加賀太夫　三味線　富士松鶴三郎　上調子　富士松鳴戸太夫
同九時〇分　連續講談（東京）笹野權三郎　第一席　大島　伯鶴
同九時三〇分　氣象概況、時報、各地天氣概況
同九時四五分　朝鮮音樂 [illegible]

7日　公設市場小賣値段

▲特等白米一キロ一三五▲一等白米同一二五▲椎茸五〇瓦二七〇▲ヒジキ三〇〇瓦一八〇▲高野豆腐十ケ一六〇▲同次同一二〇▲ゼンマイ三〇〇瓦五〇〇▲糸若布同三〇〇▲イワシ櫻干同二二〇▲干カレイ同二七〇▲モツク同一三〇

將棋新手合（二）

於東京市日本橋區濱町二ノ七　濟昌木將棋所

平手　先番　▲六段　小泉兼吉（東京）　△六段　飯塚勘一郎（東京）

（圖は八二飛迄の局面）

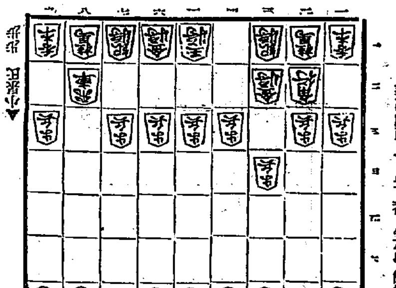

▲小泉氏　歩　△飯塚氏　歩

△五六歩　▲五四歩　△五七銀　▲六二銀　△三六歩　▲五二銀
△四六銀　▲六四銀　△三五歩　▲同歩　△同銀　▲八八角成
△同銀　▲二二銀　△四六銀　▲四一玉　△六六歩　▲七四歩
△六七金　▲七五歩

濟昌木七段講評（後手）五四歩と突いて、五筋の位を保つのは當然である、此處で敵が二二角成、同銀、五三角と打ても四四角、同角成、同歩、五三角、三三銀の順となつて、敵に殘角は造らせても手得をするので指しよいのである。

（後手）六四銀は、普通の對抗型である、目下の局面は歩得をしてゐるのと敵飛が低く引いてあるので、四四銀と厚く對抗する方が優つてゐる。

（後手）八八角成と交換して、二二銀と二筋を堅固にするのは定法である。

（先手）六七金と上つて、先輩相手に着手するのは目下の陣容としては至當である。

蒲田
お馴染の本誌二月特別號が出來ました・一部金三十五錢
―全國書店にあり―

夏書がこんな特價で買へる
特價の新本が定價の半額以下で買へるかの疑問は即刻『特價目錄と會則』の請求によつて解決します今直お出し下さい
贈呈　目錄と會則　月報
東京市神田區三崎町二丁目電停前　電話九段二一〇九四番
國民圖書普及會

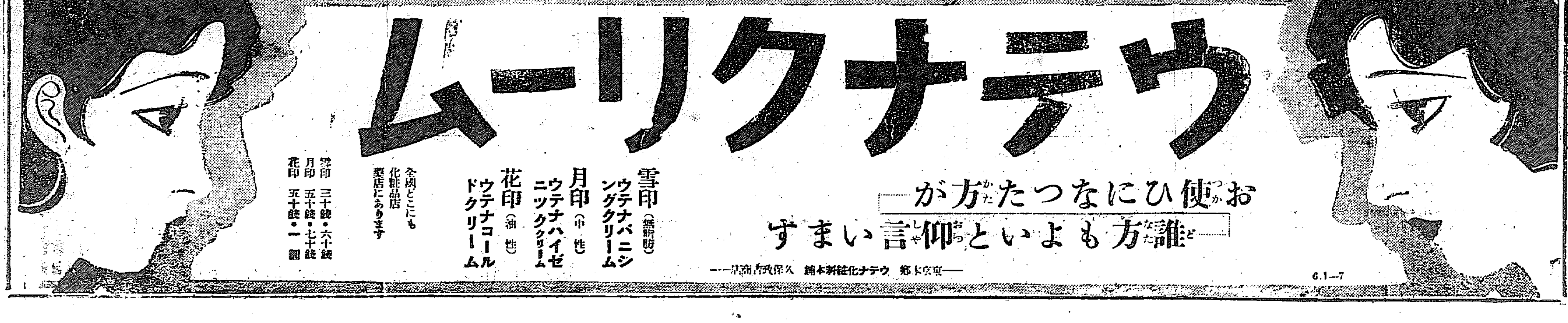

本年の綿業界(下)

大阪伊藤忠商事株式會社 取締役 田中靖郎

◇綿業界 相場もいよいよ安くなつた、これは各國新舊の操短から來る世界的の消費減および先安不安による買控の結果である。然し相場の安定を得た曉は少く共買控の反動で買進むべくそれに春の安値は値付反別を減少せしめる等の關係よりこれ以上落れる事は無い。一方操短による異常に格高の綿糸價は永續せぬが人爲的に需給調節を行つたこの綿糸は當分原價保證を割る事はあるまいゆゑに原棉にこの上突飛な安値のない限り弱氣しても利かない、然し昨今の如く內外共商行不振のまゝでは買つても望みがない、が要するに原棉、銀塊の安定を得れば綿田の恢復も期待されるからそれを見定めて腹を極めたらよいと思ふ

大體に假需要の小い時節でもない綿糸布であるからその筋の事情も注意する必要がある。殊に綿布はこれまで糸價より離れて下げて來ただけにこれ以上さげる餘地は少いと思ふ

◇印度、南洋、アフリカ方面 南洋、アフリカは昨年は順調に四れた、只印度は周知の通り昨年質月から殆んど賣れず十月以降幾分買氣があつたか大したものではなかつた。最近外國綿布不買運動は大分影が薄くなり在荷も減少したから例年の如く春の賣行には相當期待を持つてゐる

たゞ印度商人が昨春來の値下りで相當痛手を蒙つてゐるのが少し心元ない

○豐凶と景氣

大正八年は世界的の凶作(景氣の頂上)昭和五年は世界的の豐作(景氣の底と見ならず)矢張り天は人を殺さぬ、人或は昨年の豐作による農產物の暴落を喞つもこれは大なる誤りで若し昨年凶作であつたならば恐らく流血の慘事を見たかも知れない。

豐作は天の大きな恵みである。人間の生活は何を措いても食物の豐富にある、生き易きは勤力の根源でこれがやがて景氣恢復の力となる。

豐凶は景氣轉換に至大の關係あるものと思ふ。

以上妄言をならべて新春の御挨拶に代へる。

◇…本社初相場豫想投票當選者の抽籤

初相場投票 當選者決定

期米の適中が少かった

慣例による本社の初相場豫想投票は例年の通り大盛況のうちに規定によつて一月四日の最終便を以つて締切つたが、投票總數三千二百七十六枚このうちに規定に違反して京取と仁川期米を併記したものが十七枚、たゞ初相場として仁川期米か、京取株か不明なもの、一枚、東新を豫想したもの二枚、このほか白紙の投票が一枚あつた。この規定違反はすべて無効として殘る二千二百五十五枚のうち初相場たる

京取先物寄附 十一圓八十錢

仁川期米二月限寄附 十三圓五十七錢

に適中したものを嚴重に調査した結果

京取適中 二十五枚

仁川期米適中 四枚

と決定、なほ仁川期米は規定に從つて、一錢違の十三圓五十六錢若くは十三圓五十八錢として投票したものを當選圈に入れることゝなり再調査の結果この一錢違ひが二十枚あつた、そこで本社は六日午後四時半嚴重立會の上で嚴正な方法で抽籤の結果左の如く當選者を決定した

京取

一等 京城府長谷川町廿一 中島商店內 伊藤忠助

二等 京城府本町二ノ六六 藤本正三郎

同 京城府櫻井町二ノ九二

同 京城府本町二丁目 子供屋內 龜井朝城

三等 京城府若草町二九 梅原泰雄

同 京城府通義洞三五 豬瀨方 多田義一

同 京城青葉町一の一六九 福見雅義

同 京城府南大門通兆德社 池田喜代次

同 金嵐澤

仁川期米

一等 開城府南山町一六四 姜明福

二等 開城府西本町三三六 金昌朝

同 京城府櫻井町二ノ二六 田中むつ子

三等 京城府岡崎町二十二 堀井四郎

同 京城府櫻井町二ノ二六 田中とし子

同 黄海道平山郡 南川里 金認玉

同 京城府本町四ノ三六 石川貞三

同 咸南洪原邑 進東春浩

期米一等當選は 廿歲の處女 開城の 姜明福孃

【開城支局電話】六日午後四時當支局で官民有志を招待新年宴會を張つてゐるところに仁川期米初相場豫想投票當選一等は開城南山町姜明福と決定したとの喜ばしい報が舞込んだので記者は直ちに同家を訪ねた、固く閉した門を叩くと出て來たのは六十余の老人吉報いを通ずるや夢かとばかり驚喜して家人に姜明福孃を招し、當選者は二十歲の處女であり、老人はその父姜德福氏であつた。明福孃は老人の紹介で投票の動機につきつゝましやかに、

『父が毎日米豆俱樂部に通つて遊んでゐますので私も機會ある每に父に對して根掘り葉掘り期米のことを質問してゐますので大變生意氣のやうですが少しは米のことを知つてゐるつもりです。投票の動機は十二月卅一日御紙の懸賞廣告を父から示されて、只その時考へが浮んだまゝを投票したまでゝす』

と恥しそうに語つた

適中したのは 罫線上の研究

一等當選の 伊藤忠助氏語る

京取豫適中者廿五名のうち抽籤の結果一等當選の幸運者府內長谷川町中島商店內の伊藤忠助氏を訪ひ當選の旨を傳へると『あゝそうですか』と滿面に喜びを浮かべる、氏はまだ廿三歲といふ白面の青年であるが新年早々の幸福に欣喜しつゝ左の如く語つた

私は株式相場の方にはまだ手を出したことはありませんが商賣上砂糖相場には相當興味を持つて居ります、その關係から株式等に多少の興味は持つてはゐますがそれは只罫線上だけのものです今度適中したのも、これが原因で二十五日に京取が十一圓九十錢を示してゐたので十錢許り引いたのでまあ運がよかつたと言ふ丈けのものです

と謙遜してゐた

當選者諸君へ

當選者諸君に差上げるべき規定の賞品は地方の當選者へは直接本社から御送り致しますが府內の當選者へは不日御通知申上げますからその通知狀を持參の上本社まで御出頭下されば通知狀と引換へに規定の賞品を差上げますから左樣御承知おき願ひます

支那新關稅 一月一日から 京城稅關の通達

支那の新關稅實施は當初一月一日公布され、二月一日より實施される樣傳へられ、朝鮮內における支那輸出商中にはその手配を進めてゐた向も少くなかつた樣であるが、京城稅關支署では六日附文書を以つて京城商議所、各關係に一月一日より確實に實施されてゐる旨一般に周知方を通達して來た

新稅率適用

【天津六日電報】近海郵船慶山丸は三十一日天津に入港したが輸入手續き許可完備せざるを理由に海關は同日午後四時新輸入稅率適用を通告した會社側はこの不法につき總領事館を經て稅務所と交渉中である

殖銀の貸出激增 昨年末に三億を突破 創業以來の新記錄

殖產銀行の貸出高は、昭和五年十二月廿六日現在の調査によれば、二億九千七百萬圓であるが、この外コールローン、約四百萬圓を加算すると貸出總額は實に三億圓を突破する盛況を示した、これは殖銀創業以來の最高記錄であるが、今後は長期貸金の回收が行れる一方、米穀資金として低資一千萬圓、並に自行資金が放出される情勢にあるので、一、二ケ月後にはコール、ローンを除いても貸出總額は容易に三億圓を突破するものと見られてゐる

仁取總會は 十一日に決行

仁取臨時總會は昨報せし如く京城公會堂が先約の都合で或は十二日に延期されるかも知れない形勢であつたがその後交渉の結果いよ〳〵豫定の通り十一日に決行することに確定した。なほ荒井社長は紛議の責任を感じ七日の總會では何に惱み拔いてゐたが、年末より新年にかけて海雲臺溫泉で靜地療養の結果著しく元氣を恢復し、總會には充分出席し得る模樣で、案の運命を一擧に決せんと合併派の意氣軒昂たるものである

二十七名が 本府に陳情 仁川の反對熱

【仁川電話】來る十一日の仁取合併總會の切迫につれ仁川府內各派の對策はいよ〳〵白熱し去る三日以來連日會合を重ねて對策協議にふけり六日には府內各公職者を網羅して二十七名が上京し當局に陳情するところあつたが八日午後二時から公會堂に公職者大會を開き再び仁取合併絶對反對の決議をなすことになつた、なほ同日午後七時から四團體の委員總會を開き今後の對策を協議するはず

鮮銀券激減 例年以上の收縮

鮮銀券の發行高は御用納の十二月二十四日の九千六百十八萬三千圓を最高とし、それ以後漸減の傾向を辿り三十一日は九千六十一萬五千圓に低落したが、本年に入ると共に年末貸出の回收が迅速に行はれた結果、六日の發行高は遂に九千萬圓臺割れの八千四百六萬五千圓と昨年末十二月三十一日に比較すると實に六百五十五萬圓の激減を示すに至つた、しかして新年明け直後の資金回收は例年四、五百萬圓であつたものが本年は意外に多かに回收が行はれた結果、右の如く鮮銀券の激減を示すに至つたものである

京城不渡增加

京城手形交換所調査 昭和五年十二月中の不渡手形は人員七十一名、枚數百十七枚、金額三萬六千七百二圓、十一月中に比較すると人員十二名、枚數五十枚の各減少を示したが、金額は却つて二千八百三十一圓の增加を示した

銀相場 又々暴落 前途は暗澹

【東京電報】ロンドン銀塊相場は七日に至り現物十三片十六分の十一先物十三片八分の五といふ底拔け安値に轉落した直接の原因は買物皆無なるところへ支那筋の思惑賣りやアメリカ筋の賣進みが盛んで居るためらしいが根本原因は需給統計上よりする銀の價値の喪失であるしかして啻さる如き印度の銀輸入稅引上げの延一實現さるゝが如き事あらんか消費は更に大なる痛口を梗塞さるゝ事となり銀需給の大勢は前途益々悲觀の度を加へざるのを得ないこの際國際的に何等かの救濟策が講ぜられるに非されば銀價の將來は如何になるか寒心すべきものである

手形交換高

枚數	一七、〇九九枚
金額	[illegible]

鮮銀帳尻(六日)

發行高	八六、〇六五	△六〇、五三〇
正貨準備	四二、〇三一	△
保證準備	四四、〇三四	△

海外經濟電報

鮮銀對外爲替建値(七日)

對英	二志〇片十六分七
對米	四十九弗二分一
對支	百四十二兩

倫敦銀塊	一三片一六分一
米棉	十錢高
印棉	休會
スチール株	一四三弗四分一
アナコンダ株	三三弗丁度
日米爲替	四九弗二分一
英米爲替	四弗八五仙一六分七
紐育銀塊	二九仙二分一

日銀帳尻(六日)

發行高	一、三三七、三四〇	減一六〇、八七四
正貨準備	八二六、二三五	增 一二一
限外發行	[illegible]	減二九、五〇五
貸出高	[illegible]	減三六、九〇一

東京コール(七日)

翌日拂	九厘	一錢一厘
無條件	九厘	一錢一厘
普通	九厘	一錢一厘

穗落

本社經濟部主催新年初相場の懸賞に廿歲の處女と廿三歲の青年が何れも當選▲抽籤は運であるが問題を正解することは運ではない、それ相當の注意と研究の結果である▲しかも若い青年子女が二人とも正解を與へてゐることは經濟觀念といふものがどれだけ一般の私生活の裡に喰ひ込んで來てゐるかを意味し逆に若い人達がどれだけ經濟に關心をもつてゐるかを示すものだ▲荒井仁取社長、厝蘇の香を除所に正月中は海雲臺へ避寒したが六日元氣の顏で歸城▲松の內と海鳴りの響けさの裡に除ろに籠城を謀つたかどうか、思ひなしか氏の顏面神經は勝算胸にあるといふ風に見にほど溌溂としてゐた

株式

銀塊續落して 全く不味 只値頃に支ふ

前場 六日の初立會に一齊氣崩れし機先、今朝は銀塊の十四片台割れと目先まだ續落模樣に、紐育市場の堅調も好感せず東新百〇四圓二十錢と不味に寄付き大阪、東西市場の小幅步調と値段關係から押目買も出で氣配は一入堅くて大勢閑で結局百四圓六十錢大新四十七圓京取十一圓五十錢と止めた、前日も初立會の止値に比して大新同安し京新六十錢高、京取三十錢安であつた

後場 前場不味閑散の機先、後場は東西兩市場のやゝ小戻りに東新百〇四圓九十錢と手堅く寄付いたが、仕手は全く氣乘らず閑散のうちに結局前場の如く大引した

依然低迷か 立直りは尚早 材料惡から

昨年紐育準備銀行が公定利子を引下げた目的は只單に不景氣の對策の外になく、若し英佛もこれに追從して利下げを斷行すれば當然世界的に低金利の漸調となり新春の相場もこれ等に好感して活況を呈する譯であらうが、これとて實現された譯のものでもなく、その上年初から銀塊は依然低落傾向に頻落すると言ふ有樣だから大納會にやゝ復調した株價も自ら鈍らず遂に諸株は一齊に低落の止むなきに至つた。なほ利下げについて考察して見ても僅か二、三厘方の公定利子引下げを以つて世界的に景氣が回復するものとは思はれず、否米國から考ふればかゝる對策を必要とせる處に米國の財界も大なる惱みがあるのでもある。その上今後は支那關稅改正の實際的惡影響や銀塊の底知れずの低落があるから未だ直に立直る處までには行かず結局相場もこれ等材料に禍されて依然低迷市價を續けるのではあるまいかと觀る向もあつた

京取逆日步

今朝の代引尻を見るに京取は新日五十枚田中賣六十錢の受申告に對し渡株なく、結局七十錢の不足にて逆日步四錢かけられ、之も依然不足六百三十枚を示し逆日步三十一錢がつけられてゐた、之に反し大新は正斷十枚渡して百六十枚の過剩、日步十六錢顯新も申告たく前日と同率日步二十一錢がつけられてゐた

商內更に細る

今朝は不味な新面を眺めて仕手依然氣乘らず只目立つたものとしては東新に對し丹井のバイカイがあつた位で他は一齊小口手合であつた

株式(七日)

京取短期

銘柄	寄付	大引	高値	安値
京取前	—	[illegible]	[illegible]	[illegible]
京取後	—	—	—	—
鐘新前	—	—	—	—
鐘新後	—	[illegible]	[illegible]	[illegible]
大新前	—	—	—	—
大新後	—	—	—	—
安取前	—	—	—	—
安取後	—	—	—	—
東新前	[illegible]	[illegible]	[illegible]	[illegible]
東新後	[illegible]	[illegible]	[illegible]	[illegible]

算定と日步

銘柄	算定	日步	代引
京取	[illegible]	[illegible]	[illegible]
京新	—	—	—
大新	[illegible]	[illegible]	[illegible]
鐘新	—	—	—
東新	[illegible]	[illegible]	[illegible]
安取	[illegible]	[illegible]	[illegible]
鐘紡	—	—	—
鐘紡	—	—	—
鐘紡	—	—	—

東株短期市場

	寄付	大引	高値	安値
東新前	[illegible]	[illegible]	[illegible]	[illegible]
東新後	[illegible]	[illegible]	[illegible]	[illegible]

安東株式

	前日	本日
當限 前寄	[illegible]	[illegible]
當限 後引	[illegible]	[illegible]
先限 前寄	[illegible]	[illegible]
先限 後引	[illegible]	[illegible]

大株短期

銘柄	寄付	大引	高値	安値
大新前	[illegible]	[illegible]	[illegible]	[illegible]
大新後	[illegible]	[illegible]	[illegible]	[illegible]
鐘新前	[illegible]	[illegible]	[illegible]	[illegible]
鐘新後	[illegible]	[illegible]	[illegible]	[illegible]
日產前	[illegible]	[illegible]	[illegible]	[illegible]
日產後	[illegible]	[illegible]	[illegible]	[illegible]
東新前	[illegible]	[illegible]	[illegible]	[illegible]
東新後	[illegible]	[illegible]	[illegible]	[illegible]
日魯前	—	—	—	—
日魯後	[illegible]	[illegible]	[illegible]	[illegible]

大株長期

銘柄	前寄	前引	後寄	後引
大株	[illegible]	[illegible]	[illegible]	[illegible]
同新	[illegible]	[illegible]	[illegible]	[illegible]
日產	—	—	—	—
同新	—	—	—	—
郵船	—	[illegible]	—	—
同新	—	—	—	—
鐘紡	[illegible]	[illegible]	[illegible]	[illegible]
同新	[illegible]	[illegible]	[illegible]	[illegible]
日魯	—	[illegible]	[illegible]	—

短期建玉表

	賣方	買方	建玉數
京取	[illegible]	[illegible]	[illegible]
大新	[illegible]	[illegible]	[illegible]
鐘新	[illegible]	[illegible]	[illegible]
東新	[illegible]	[illegible]	[illegible]
仁新	—	—	—
安取	—	—	—

出來高

	本日	累計
短期	六〇〇枚	[illegible]
長期	枚	[illegible]
當日	枚	[illegible]

東京現株

銘柄	
株新	[illegible]
鐘新	[illegible]
新銀	[illegible]
同新	[illegible]
東拓	[illegible]
同新	[illegible]
富士紡	[illegible]
日石	[illegible]
毛	[illegible]

仁川期米(七日)

前場	當限	中限	先限
一	[illegible]	[illegible]	[illegible]
二	[illegible]	[illegible]	[illegible]
三	[illegible]	[illegible]	[illegible]
四	[illegible]	[illegible]	[illegible]
五	[illegible]	[illegible]	[illegible]
六	[illegible]	[illegible]	[illegible]
七	[illegible]	[illegible]	[illegible]
八	[illegible]	[illegible]	[illegible]
九	[illegible]	[illegible]	[illegible]
十	[illegible]	[illegible]	[illegible]

後場	當限	中限	先限
一	[illegible]	[illegible]	[illegible]
二	[illegible]	[illegible]	[illegible]
三	[illegible]	[illegible]	[illegible]
四	[illegible]	[illegible]	[illegible]
五	[illegible]	[illegible]	[illegible]
六	[illegible]	[illegible]	[illegible]
七	[illegible]	[illegible]	[illegible]

根入値段 / 値組高(石) / 出來高 累計 [illegible]

昭和六年の株界や如何(下)

株式現物店大原正誠

斯くの如く官民相呼應して財界の救濟策を矢繼早に手投りなく準備したので、之が救濟的融資に浴した會社は漸々現はれ之を背景として着々內部の整理を行はれ新興の減配を斷行せる如き新現象も反つて好感を持たれ、直接間接の效果と見るべきであるが、金融發着の斯うした進出は確かに財界改造の基調を培養せし事を疑はない

かくて株式も頗る好感して更生の氣運を醸生するは必然だが政府の斯うした政策の現はれを夙に一番底を突き、七月、九月、頃の根底を充分鍛錬して漸次に擡頭し來り、十一月から十二月初旬に掛けて相當の活躍を呈するに至つたのは證券の値上りは實に總額七億圓と云はれそれだけ金融界の融通力を增進せしめたことは云ふまでもない

要するに昨年の財界は多年の膨脹政策の禍を受けて荒廢せる狀態を挽回すべく官民協力一致して根本策を專念努力せる折柄、世界的不景氣の襲來に遭ひ極度の不況に苦悶せるも、政府の對策時宜に適し殊に金融政策の施設宜しきを得た爲め財界の整理を促進し各方面の合理化運動の覺剣味と相俟つて年末金融界も緩和安定し、新年に向つて一大改造の機運を釀せば悲觀された貿易も入超に於て昨年と甚しき懸隔を見ざる迄に成り、一般の景氣の立直りも一時的にあらずして漸次根本的改善の道程を辿るに至つたのは洵に國家の爲め慶すべき事である。

而して財政上も又本年の行政大刷新に依つて國民負擔を大いに輕減せられ、地方經濟の救濟策たる米價問題策と相俟び趣味律たる大經策が展開ざるゝを想ふ時は株界もまだ極度の悲觀に對する人氣的反撥に止まらず大いに採算的訂正相場の出現を期して止まないのである。

米

期近から 一齊崩る 地合頗る不良

前場 前日來期近は持米筋の買一服と諸預けに屆市乘り味の機先、今朝は前場休み株式弱に連れて期近から思惑米筋の賣物も見れ三圓十五錢と更に十一錢安し二十五錢安に寄付きし爲め市場も三圓五十錢先限三圓十六錢とそれに牽制され賣物多く氣の多い半場にせまりアトは中先共四錢以降は更に三十錢台に崩落して賣方の相場の地合は頗る不良化して前場を終つた

後場 前場氣崩れし機先、後場も阪地の不味と先限十三圓十三錢と更に十一錢安に寄付いたが安値は値頃ひの買物も入り込み三圓二十錢から十三圓二十九錢

天候を重視

前日正米市場の初市は御祝儀商內で相當に賑つたが只地場の商人同志の賣り買ひのみで產地からの賣物も又內地筋の買注文も殆んど皆無といふ狀態であつた、從つて御祝儀商內で取組んだ決濟は今後產地の出廻り如何に待つ所が多いと同時に、斯ふした天候の不良が向暖くとせば賣方は被米關連難に陷る憂がある。これに反し若し天候が回復して產地の出廻りが頻へ來ると內地賣行不良の折柄、賣方は其の受米を定期にでも氣預けして値下りの損失を未然に防ぐことにも至らぬとも限らない、何れにしても差詰りは天候の如何が尤も注目されてゐる狀態である

期近賣狙はる

此の期近を正米の出來値と採算すればまだ割安となるが何分一陽來復を期待して內地より皆目買進んで來ぬ爲め正米を持せる連中は聊か期待外れといふ形でこの期近に一時氣預けせんとする向が多く、それが爲め期近は特に中先より不良を呈するに至つたので正米の賣行きが引立つまではかうした氣預け賣りに抑制されて未だ當分復活は望み難いと見る向が多い有樣であつた

春高人氣の祟り

今朝の不勢に付いては別にこれといふ材料があるわけでもなく強弱共春高見越しに買進んだ連中が年末年始の賑ひ中における正米安と前日の初市においても正米乏しき商狀に嫌氣を催した結果で不良に期近の如き正米の賣行き不良に地方筋が新規に賣進んで來る向が多い結果で全大店が今朝の賣り思惑方面の手中であるのは主に排出に好く何物も注いだのは他の中先にして見ても賣方の賣行きが惡い爲め當番りも一段の氣崩れは免れたい狀態であつた

本玉

七日前場までにおける取組高は京取一、五九〇枚東新七、一三〇枚鐘新一〇枚大新四〇枚合計九、八五〇枚にして其內本玉左の如し

京取 賣方田中三〇〇 買方白井六〇▲買方白井六〇

東新 賣方白井二〇〇田中道八〇〇大新二〇東新三六〇合計四九〇枚でうち三〇枚以上の手口左の如し

京取 賣方白井九〇 松山二五〇▲買方白井九〇 松山三〇▲買方白井二〇 ... 六大低満五〇

[illegible]

地場 京城延べ 各地安から 低落す 商內一萬五千

前場 六日來丸たる錢轉を背げし機先、今朝は依然たる正米安と阪地の軟調を入れて一同、一末十三圓卅八錢と中二、二圓卅二錢二末十二圓廿四錢と一段安に寄付き、この商各地の賣物殺倒し一末卅九錢二中廿六錢二末卅一錢と氣崩れて引けた、而して二同に入るや各地に不勢を眺めて漸次惡化の傾向を示し五同、二中は十三圓メ七錢二末も二十一錢と崩れ地合は益々不良を呈してゐた、商內は一萬五千四百石でそれが寄の出來高は左の如し

[illegible]

後場 前場低落步調の機先、後場も各地の不勢に一同、一末寄付十三圓卅七錢から三錢安の[illegible]

堂島前場情報

【大阪電話】桑名の松本は上值から一千石、日出は機先、工藤から一千三百石、寄り、之に對し朝鮮筋は二千石を買ふ外、七面に滿毛から二千五百石を寄値で買ひ、村岡は一千石を買つてゐた

鮮內延べ

		前寄	前止	後寄	後止
◇釜山	一中	[illegible]	[illegible]	[illegible]	[illegible]
	一末	[illegible]	[illegible]	[illegible]	[illegible]
	二中	[illegible]	[illegible]	[illegible]	[illegible]
	二末	[illegible]	[illegible]	[illegible]	[illegible]
◇大邱	一中	[illegible]	[illegible]	[illegible]	[illegible]
	一末	[illegible]	[illegible]	[illegible]	[illegible]
	二中	[illegible]	[illegible]	[illegible]	[illegible]
	二末	[illegible]	[illegible]	[illegible]	[illegible]
◇群山	一中	[illegible]	[illegible]	[illegible]	[illegible]
	一末	[illegible]	[illegible]	[illegible]	[illegible]
	二中	[illegible]	[illegible]	[illegible]	[illegible]
	二末	[illegible]	[illegible]	[illegible]	[illegible]
◇木浦	一中	[illegible]	[illegible]	[illegible]	[illegible]
	一末	[illegible]	[illegible]	[illegible]	[illegible]
	二中	[illegible]	[illegible]	[illegible]	[illegible]
	二末	[illegible]	[illegible]	[illegible]	[illegible]

大阪期米暗合 [illegible]

市中米標準値

	賣方	買方	取組高
當限	[illegible]	[illegible]	[illegible]
中限	[illegible]	[illegible]	[illegible]
先限	[illegible]	[illegible]	[illegible]

	前日	本日
丸キ四等新米	[illegible]	一三圓三〇
米白相値(古キヒ)	[illegible]	一一圓五〇
仁川一等白米	[illegible]	一四圓一〇

◇鎭南浦 當限 先限 [illegible]

京城

丸キ二等十三圓八十錢 ... 四等十三圓三十錢地拔玄米十三圓四十錢中十一圓七十錢下十一圓一等糯白十一圓五十錢新白米上十三圓八十錢糯上三錢八厘中三錢六厘 下二錢四厘

大豆

龍山八圓八十錢長湍八圓四十錢金泉八圓四十錢連川八圓六十錢鐵原九圓二十錢

仁川

丸キ角チ丸チ有拔三等十三圓六十錢四等十三圓十錢不拔三等十三圓十錢四等十三圓八十錢地拔米九圓六十錢丸コ不拔四等十一圓外十錢一等白米十四圓四十錢糯米組合一等白米丸仁印十四圓十錢瑕良精三錢九厘五毛在來精三錢四厘五毛、何れも內地賣行不良に前日より一、二十錢安である

大豆

龍山丸忠九圓長湍汶山漣川九圓三十錢鐵原川新溪八圓七十錢海州天安七圓六十錢

釜山

昨大取引の跡を受けて出廻り薄く精米筋も相當買付いた揚句とて小口筋の買氣を挿すのみにて氣乘り薄く氣配保合ひ擬良殘三等十四圓四十錢四等十三圓九十五錢無務十三圓七十錢等外十二圓十錢見當にて二千八百九十二俵の取引があつた大豆七圓九十錢

群山

天候不良に入米皆無年ら各地の不味に人氣引立ず買手も小口精米筋の手當にて糶りたるもの無く氣配も保合ひの丸セ三等十四圓二十錢四等十三圓九十錢見當を唱へた

大邱

各地のボケ足に人立たず天候不良に出廻りも少なく賣物薄と共に買手も小口精米筋の弗々見ひに氣配保合ひ殘良十四圓丁度御力十三圓九十錢見當を唱へた

木浦

天候の引續く不良に產地よりの出廻り二輛ありしも精米筋の手當物にて出物なく移出筋小口年ら買氣ありしも高値手控へにて合せ皆無年ら期近の軟調に人氣は小弛み內セ三等十四圓二十錢四等十三圓九十錢見當であつた

仁川期米本玉表

	賣方	買方
當限	金太九、七〇〇	金メ、六〇〇
同	丸イ三〇〇 丸福二、六〇〇	丸ウ三、〇〇〇 丸マ三〇〇
中限	丸イ一、六〇〇 丸福二、〇〇〇	金太九、二〇〇 丸大一、五〇〇 丸マ四〇〇
同	丸イ一、九〇〇 丸ウ九〇〇	丸ス二、〇〇〇 丸玉一、二〇〇 金メ七、〇〇〇
先限	金太一、一〇〇 丸大六〇〇	丸マ一、八〇〇 金メ一、六〇〇
同	丸福六〇〇 丸ウ四、一〇〇	丸玉四〇〇

仁川穀物出入(七日)

	前着	前日
籾(賣)		一七二
玄(賣)		四四〇
白(賣)		二五七
糯(賣)		ナシ
粟(賣)	釜山	四九七〇
大豆(賣)		
白米(賣)		五三二八
白米斗入(賣)		一七〇〇
玄米(賣)		三七九二
大豆(賣)		四八〇〇

滿洲經濟電報

	前着	前引
安東株 當限	—	一〇二〇
先限	—	一〇二〇
滿州株 當限	不	
先限	申	
鈔票 現物	六六四	
錢鈔 現物		
大豆 現物	二二五〇〇	

安東大豆現物 / 安東豆粕 / 安東出來高 [illegible] 一一二〇〇

大連特產相場

	前場	後場
大豆(單位錢) 袋入	五五〇	五五五
バラ		
當限	五五四	五五八
先限	五七五	五七二
豆粕(單位錢) 現物	一七三〇	一七二五
當限	一七〇〇	一七〇〇
先限	一八一〇	一八一〇
豆油(單位錢) 現物	一六六〇	一六六〇
當限	一六四〇	一六五〇
先限		
鈔票 現物	四七九〇	未着
當限	四八一〇	
先限	四八一〇	

市況(七日)

◇大阪棉花

	寄付	止め
前場 當限	[illegible]	[illegible]
先限	[illegible]	[illegible]
後場 當限	[illegible]	[illegible]
先限	[illegible]	[illegible]

◇大阪綿絲

	前場 寄付	同引	後場 寄付	同引
一月限	[illegible]	[illegible]	[illegible]	[illegible]
二月限	[illegible]	[illegible]	[illegible]	[illegible]
三月限	[illegible]	[illegible]	[illegible]	[illegible]
四月限	[illegible]	[illegible]	[illegible]	[illegible]
五月限	[illegible]	[illegible]	[illegible]	[illegible]
六月限	[illegible]	[illegible]	[illegible]	[illegible]
七月限	[illegible]	[illegible]	[illegible]	[illegible]

大阪市中外棉唱

	月	寄	止め
ストリクトミドリング	一月	[illegible]	[illegible]
ブローチ	同	[illegible]	[illegible]
ベンーゴル	同	[illegible]	[illegible]

◇橫濱生絲

	寄付	止め
前場 當限	[illegible]	[illegible]
先限	[illegible]	[illegible]
後場 當限	[illegible]	[illegible]
先限	[illegible]	[illegible]

◇現物長崎等 六六〇圓

大阪砂糖前後場

	寄付	大引
當限		
先限		

大阪砂糖現物

	前	後
當限	[illegible]	[illegible]
先限	[illegible]	[illegible]

日糖(S・T)現物 十九圓九十錢

砂買市値 [illegible]

川合又五郎 (107)

鳥江鐵也作 佐藤松華畫

彼の場合(九)

パッと點火されたろうそくの灯火を、彼は持つて又五郎につきつけた。そしてじいつと相手を凝視した。

又五郎も充分の注意を拂つて相手を見返した。

『お前さん、まだ若さうだね工…』

男は云つてゐたが、覆面で又五郎の顏は判らないらしい。

と、又五郎の方が仰天した。

『アッ!』

彼は叫んで顏を反けた。

『お前さん、覆面を取つて見せておくれよ』

男はいきなり片手を差延べて、又五郎の袂をつかんだ。又五郎、急に逃腰になつてその手を振り切らうとする。

『まあ、待ちねエ、何もさう逃げるにや及ばねエ……顏に疵持つだなア』

半ば嘲笑的に男は云つた。

『四郎兵衛、放してくれ!』

又五郎は血でも吐き出しような苦しい聲で、俺その場を逃げようとする。

『おや、まさかと思つたが、もしやお前さんは川合又五郎樣!』

男は片手のろうそくの灯を又五郎の覆面の顏へつきつける。彼は息詰る樣な思ひがして

『そちと知らずにこの狼藉、ゆるしてくれ、はなしてくれ、この場はこのまま見のがして……』

といつたが、四郎兵衛といふ事が判ると、その男に先づ訪ねたいのはお梅の消息であつた、聞かずにゐられなかつたのである

『だが、思はぬ所で思はぬ再會そちも無事で何よりぢやのう』

『……』

しかし四郎兵衛は今迄の樣に呆れ顏、一言も發しない。片手でつかんだ又五郎の袂をいつしか放してしまふ。又五郎はそこで初めて覆面を取つた。そして膝を折つてその場にかゞんだ。

四郎兵衛もろうそくを傍の燭臺に立てゝこれも同じく膝をかゞめた。

『さぞビックリしたらうなア、だが何事も浪々の生活に堪へぬしがない業と笑ふてくりやれ、しかし其方やあれからどうしたのぢや』

又五郎は面目なげにいつた。

『私の事なりお梅さんの身の上。色々申上げてエ事がございます』

四郎兵衛はじろ〳〵と又五郎の窶やせた顏を見つめていつた。

『こゝでは話も何だか變だ、拙者も色々と訊ねたい事がある、そこで一緒につき合つてくれたいだらうか……』

又五郎は一度は氣まりが惡いので逃げようとしたが、もう相手が心の許せる四郎兵衛だといふことを知ると、もう落ついてしまつた

四郎兵衛もまた

『どうせ今晩の御宿に乘つて通るからじや、野暮な用事もございませんから、どこへなりとお伴れなすつておくんなさい』

『では……』

と又五郎が立上ると、彼もまた立上つた。

『だがお前さんがギラリと拔いて振用したので、可哀さうに商賣道具の提燈を捨てゝ、あの乞食はどこかに逃げてしまつた』

『殺しに用た鹽梅と、殺された相ねの背節通ひか、酒を賭ての道行とは珍妙な圖だらうぜ』

『酢れね、アハヽヽ』

と四郎兵衛は笑つた。

二人は堤をはなれて坂へかゝると、そこの居酒屋へとび込んだ。

そして熱燗を一本、小鉢を二三品前に並べて二人は初めて向いた顏を見合つた。

あばれうま年 荒川にかけて まだく小和なひつじ年 木村屋(電本二八七〇)

ジンセン マルダイトリヒキテン 期米部 長一八〇七番 正米部 長一七〇 二五二番

大 仁川期米

期 仁川米

正米

武田產婦人科

廿錢均一 支那料理 豐斗園 永樂町京城日日前

京城日報
朝刊
本紙朝夕共十二頁
發行所 京城府太平通一丁目 京城日報社

本年こそ就職戦線突破
年頭まづスタートを切れ

小學卒業程度の學力さへあれば
獨學一年で判任官

未曾有の不景氣と、限りなき天災地獄に苛まれた昭和五年も今や永遠の過去と消えて、茲に國家民生の再起を指標する昭和第六の新春は、華やかしくも明け放たれた。此の重大意義を有する新春の初頭に當つて、創立十九周年の光輝ある歴史を有する本會は、茲に新に天下の青年少年諸君に一大指令を發するものである。曰く、「天下の就學者は、此の一年に於て就職戦線を突破せよ!!」と。本會講義録卒業生は、啻に普通文官又は裁判所書記登用試驗に合格し得るのみならず、近時は續々と其の就職戦線を擴大し、或は辯護士の法律事務所に、或は又新聞雑誌社に、又地方自治體の高級吏員に、さては又青年團の指導幹部等に推薦推擧さるゝもの續出の狀態也。なふ！此の年頭、意を決してまづ本會に入られよ

就職成功者
既に一萬餘名

小學卒業程度の學力ある人ならば本會講義録一年の獨學にて容易に專門學校卒業者と同等の資格あり且つ各種官吏登用試驗に合格し得る…就職し得て既に一萬餘名の成功者を出せり

兩大臣推稱の講義
東京市日本橋區濱町(新大橋際)
日本大學法制學會改稱
通信 日本大學法制學會

普通文官講義

第三十八回
新學期開講
獎學資金贈呈の外五大特典提供(詳細見本に發表)
受驗就職を急ぐ人の爲に速成科の便あり
業者に住所氏名を書き本紙名記入の上見本請求あれば「試驗合格實記」「文官受驗案内」「獨學者奮闘談」等の講義録…
内容見本無代進呈

最近本會卒業生の成績

本會は創立以來十九年既に一萬餘名の試驗合格就職者と十數名の辯護士並文官高等試驗合格者等を出しましたが、特に昭和五年度歳末近く或は試驗に合格し、又は試驗合格により本會から獎學資金を授與せられ感激の謝狀を寄せられた人々を次に紹介しませう

昭和五年十一月施行
裁判所書記試驗合格者
北海道 中谷義男　福島 遠藤勝衛　福島 小林武雄　福島 橋本三佐武朗　茨城 佐川文雄　静岡 高世一郎　沼津 酒井理三郎　愛知 倉橋政次　岡崎 田原正男　愛知 岡本文雄　岐阜 野首延春　敦賀 南條勇　福井 吉澤繁四郎　三重 大江貞治　京都 御谷義一　兵庫 山田　岡山 山田忠
山口 平中英一　愛媛 宇都宮順　熊本 松永安行

昭和五年度
高文資格認定試驗合格者
大阪 高寺正一　臺灣 謝永河　兵庫 酒井與三郎

昭和五年度、本會獎學資金授與者氏名
△高文司法科並行政科合格 竹原五郎三　△鹿兒島普文並山口縣普合格 森田信　△鹿兒島施行普通試驗合格 池田六郎　△同上 小淵春道　△同上 林春道　△同上 下御領義雄　△石川縣施行普通試驗合格 香川義雄　△同上 和田隆次　△同上 村田光雄　△同上 太島幸治　△同上 久保正經　△臺灣施行普通試驗合格者 齊藤鎮司　△鹿兒島裁判所書記試驗合格者 竹村勇　△山口裁判所書記試驗合格者 臺阪千代松　△那覇裁判所書記試驗合格者 元吉榮政
●外多數見本に發表

京城手形交換組合銀行

賀正

謹賀新年

銀行集會所俱樂部會社團
東洋拓殖株式會社
京城電氣株式會社
三井物產株式會社京城支店
朝鮮鐵道株式會社
朝鮮郵船株式會社
金剛山電氣鐵道株式會社
京城株式現物取引市場
朝鮮火災海上保險株式會社
不二興業株式會社
朝鮮土地改良株式會社
朝鮮煙草元賣捌株式會社

謹賀新年

石川登盛	松澤國治	佐伯顕	陣内利夫	伊藤佐治郎	謹賀新年	淺田醇二	松本誠 新義州	加藤鄭	有賀光豊	吉田秀一
池田信	新義州 吉野武人	吉富	長保紀茂	牟田	鹽谷要藏 新義州電氣會社	井上信	大澤	高尾亨	橋本秀久	荒川六平
山本	藤本	高田武彦	高橋芳藏	統營郡守 佐藤德重	阿部千一	統營郡入佐村 野口貢 中司直一	統營金曜會	統營漣會	大興電氣統營支店	朝鐵自動車會社 大邱出張所

貴族院の諒解に努む

德川議長歡迎會

貴院各派交涉員を陪賓に招き首相官邸で開催

【東京電報】政府主催德川貴族院議長歡迎晩餐會は七日午後七時首相官邸大廣間に開會、主賓德川議長初め陪賓として貴族院各交涉員大橋新太郎、立花種忠子、裏松友光子、小松謙次郎、溝口直亮伯、東園基光子（以上研究會）▲伊澤多喜男、田村新吉、齋藤善八、菅原通敬（以上同成會）▲大井成元男、松岡均平男、赤松範一男、北大路實信男（以上公正會）▲石渡敏一、橋本圭三郎、南弘（以上交友俱樂部）▲上山滿之進、松木幹太郎、田所美治、眞野文二、內田嘉吉、赤池濃、貴知鐵吉、阪本釤之助（以上同和會）▲一條實孝公、近衞文麿公（以上火曜會）▲藤澤利喜太郎（無所屬）の外蜂須賀副議長、成瀨書記官長、廣澤、小山衆議院正副議長、田口書記官長等出席、主人側は幣原首相代理以下各閣僚（宇垣陸相缺）鈴木書記官長、川崎法制局長官等列席し、先づ幣原首相代理より歡迎の辭を述べ、德川議長これに謝辭を述べて晩餐を共にしながら歡談を交へ午後九時半散會した

晩餐會後閣僚更に協議

【東京電報】七日午後九時過ぎ首相官邸にて德川議長歡迎晩餐會後幣原首相代理以下各閣僚は別室に居殘り、對議會策その他につき協議懇談をなした

近衞文麿公は園公も推薦

副議長は十六日發令

近衞公推薦の事情

【東京電報】近衞公の貴族院副議長就任は十六日を以て正式發令されることゝなつた。しかして政府が公を推薦するに至つた事情は西園寺公が公の政治的才幹を認め早くより公を後援指導してをり、蜂須賀侯の任期滿了と再任の意思なきことにより政府筋と公に對し就任を慫慂したためである。しかして德川現議長は八年任期滿了を待つて引退の意嚮固なるものあり、その際近衞公は議長に昇格するものと見らる

貴院の諒解に政府大童べ

空氣は豫想以上險惡

【東京電報】政府は今議會切拔けには是非共貴族院の諒解を求めておかねばならぬので、太田關東長官の上京を促しその他閣員係を選定して休會明けまでには具體的な諒解を得んとして居るが、貴族院における空氣は政府の豫想以上に險惡なものあり、殊に霧社事件の石塚臺灣總督の責任、供寒中の京の安達內相に關する糾彈等形勢重大を傳へられて居るので、政府部內に頗る焦慮の色がある

太田長官を貴族院交涉係

川崎、鈴木、伊澤、上山、塚本諸氏補佐

【東京電報】七日朝入京した太田關東長官は午前十一時首相官邸に幣原首相代理を訪ひ鈴木翰長を交へ貴族院の形勢樂觀を許さず殊に研究會の空氣惡化の模樣あるに鑑みこれ等の情報につき意見交換約一時間半に亙つた結果、太田長官を以て對貴族院交涉係とし、これに川崎、鈴木、伊澤、上山、塚本の諸氏を加へ協力して貴族院對策を講ずることになつた模樣である

見込まれた太田長官

主として研究會と折衝する

【東京電報】政府が太田長官を貴族院係の中心に推したのは氏を措いて政府部內に適當の人を見出せない結果で、今後氏は研究會との折衝に力を注ぐ模樣である、勿論川崎法制局長官、鈴木翰長等も伊澤、上山、塚本氏等と提携して研究會以外の會派に向けらるべく、就中伊澤、川崎氏は公正、同成兩會に向けられる筈である

太田長官拓相と會見

【東京電報】太田關東長官は幣原首相代理鈴木翰長と會見後松田拓相を訪ひ所管事項を報告したる後、貴族院今後の問題化せんとする行政問題に鑑み霧社事件について松田拓相の意見を詳細聽取した

首相登院せば貴院で慰問演說

品位の上からも當然との意見貴族院に生ず

【東京電報】濱口首相の病狀漸次良好に向ひ議會開期中には登院出來るであらうといふので、貴族院各派の間では總理大臣が遭難後全快して登院するといふことは未だ前例のないことであるが、若し濱口首相が登院出來れば貴族院の品位の上からいつても一國の總理が遭難して全快したことに對しては慰問の方法を執つて然るべきものである、それには首相の登院を待つて日程を變更し代表者を擧げて濱口首相慰問の演說をするがよからうといふ意見が起り、公正會、研究會等に賛成者多くこれが具體化すれば各派交涉會を開いて慰問演說者、その他の方法を決定する事となるであらう

政局の前途（二）

態度決定は質問戰の後

貴族院研究會　子爵　青木信光

政界の事は何時どんな事があるかわからないから先きの事を彼れ此れ斷言する事は出來ないが、休會明けの議會も財界の問題をはじめ種々な問題があるから議會では政府に對して可成り猛烈な質問も出る事であらう。殊に不景氣は誠に困つた事で政府としてもいろ〳〵骨を折つてゐる事であらうが、國民が皆困つて居るし何とかしなくてはなるまい。又研究會としては前議會で中小產業者並に失業者救濟に關する建議をして居るので一部には此の跡始末として何等かの意思表示をする必要があるといふ事を言ふて居る向きもあるが、これについては政府當局にも充分質して見なければどの程度の努力をしてゐるのか不明であり、議會で質して見てからでなければ研究會としてどういふ態度をとるかといふ事は出來ない。緊縮豫算についても種々意見があるが、衆議院を絕對多數で通過し來れば貴族院としてはあまり手をつけないかも知れない。又手をつけた處で根本に觸れる樣な事はあるまいが勞働組合法案に對しては事業家方面で絕對反對をして居るので、貴族院にも可成りに反映して來てゐる。けれどもこれに對しては貴族院としても最も愼重を要する問題で、政府の提案の時期が早くて貴族院にも早く送附されて來れば世間で言ふ握り潰しといふ樣な事は出來まいし、貴族院としてのはつきりした態度を決めるであらうが更に角、これで政府の責任を問ふといふのではないから今期議會は大した事なく通過するものと思つてゐる

前途は全く端睨すべからず

政友會總務　秦豊助

政府は二百七十名の絕對過半數を占める與黨を有してゐるのであるから本來ならこの議會は無事に切り拔けられる筈であるが、事實はなか〳〵多難を豫想される。即ち現內閣は成立以來一年有半になるが、その間に於る功罪を論ずると罪のみ多くして何等見るべき功なきに驚かざるを得ない。その第一は、緊縮主義、消費節約政策を實行して空前の不景氣を招來し、全產業の萎微沈衰、失業者の續出等、國家の消長國民生活の安定に致命的打擊を與へ、加ふるに準備なき金解禁を斷行して、より加速度的に事態を深刻化せしめ、遂に惡るべき危地に導いた事は許すべからざる罪科である

第二は主義主張の放棄である、曾て民政黨は在野黨時代に政友會の積極政策に對し公債亡國論を主張して極力反對し、現內閣成立後發表した十大政綱に於ては非募債主義を聲明して置き乍ら、政府自身の緊縮政策遂行の結果、百萬を突破せんとする失業者の續出を見るや、失業救濟に藉口して三千四百萬圓の公債發行を決定して恥ざるが如き、明に政策の破綻であり、緊縮方針の行詰りを暴露したものであつて國家の重大職責に任ずる資格の無い事を明示したものである

第三は、言責無視の態度である即ち十大政綱には各種の審議會は調査會の如き六ケ月以內に終了せしめ、その成案に基いて實行を期すると宣明して居るが、一つとして實行されたものなく何時調査終了を告ぐるかさへ豫測し難い狀態であつては徒らに國民の目を瞞着せんとする欺瞞政治たらざるはない

『殊に』三ケ月にわたる會期を臨時首相代理の下に議會を押し切らんとするが如きは補弼の大任を辨へざるの甚だしきものと言はねばならない。綱紀問題における小橋前文相といひ、軍縮問題における財部前海相といひ、更に現內閣の秕政を擧げんとするならば枚擧に遑ない程である

たとへば一方に議會中心主義を主張しつゝ軍縮條約案審議に對する議會無視の態度といひ、公布豫算を更改して議會の協贊權を蹂躪したるが如き、或は正しく明るい政治を高唱しつゝ言論抑壓、人權蹂躪、官權濫用に關する全國各地の事實は羊頭を掲げて狗肉を賣るの類であり、斷じて立憲治下にあつて許容すべき事柄でない。

何れも病體その任にたへずとして辭職してゐるではないか。素より濱口首相の遭難そのものに對しては、反對黨の吾々といへども、一掬同情の念がないではないが、一閣僚にしてすでに然る以上內閣の首班たる總理自身政務遂行上重大な缺陷ある限り、內閣總辭職を決行し、總理代理その他必要の機關を設けて速かに大命再降下の方途に出づる事こそ政黨政治の眞諦を發ぐる賢明の手段である

以上の秕政非違に對しては、我黨同志からやがて開會される休會明け議會を期して大いに論戰を試み、完膚なきまでの攻擊を加へる筈である。この結果は貴族院に對しても反映し、政局の前途は全く端睨すべからざるものがあらう

兩相意見略一致

率勢米價制定と共に借入金限度も擴張す

【東京電報】町田農相は七日午前十時井上藏相を訪ひ米穀法改正案の議會提出に付約一時間協議した

【東京電報】町田、井上兩相協議の結果、率勢米價の準備および缺損補塡問題等改正案の難點につき兩者の意見略一致を見たので、町田、井上兩相より中島書記官長を通じ濱口首相に同日の會見顛末を報告し、その返辭あり次第九日の閣議に諮り最後的決定をなすことになつた

井上藏相談

【東京電報】井上藏相は町田農相と米穀法改正案につき協議の結果、率勢米價制定を中心とする改正案と共に現在の二億七千萬圓の借入金限度を擴張する案も併せて議會に提出することに意見一致した。藏相は語る

率勢米價を決めたとて米穀法の根本的欠陷が消滅する譯でもなく何れ國家に莫大な損失を與へることは避けられまい、併し米穀法がある以上致方がない。借入金の限度擴張も米穀法を生かす爲めには已むを得ぬから議會の協贊を得る積りだ、が、何千萬圓擴張するかは農林省で未だ成案を得る迄に至らないやうだ、これ等の改正案は以前からの行懸りがあるから議會提出前には濱口首相に相談したいと思つてゐる。なほ米穀需給調節特別會計の損失約一億圓の處置は今日の財政狀態では暫くこの儘にして置く外はない

尾崎氏の決議案趣旨に於ては贊成

たゞ時期方法に就て打合を要す

政友會側の意嚮

【東京電報】尾崎行雄氏の休會明け議會における首相代理當人起用決議案提出說に就き政友會は同趣旨の案を考慮したこともあり、その趣旨には贊成であるがその時期に就ては大いに考慮を要する、萬一尾崎氏自身がこれを提案するとせばその時期方法等については十分打合せを遂げたいとの意嚮を持つてゐる

歐米局長とチエツク公使

外務省の異動

【東京電報】外務省では歐米局長の後任に內定した松島ポーランド公使は近く歸京し、堀田新任チエツク・スロヴアキア公使に對する同國政府よりのアグレマンも到着したので、左の如く第三次人事異動を行ふに決し、幣原外相より九日の定例閣議に報告、各閣僚の承認を經たる後正式に發表される筈である

特命全權公使　松島肇

ポーランド國駐剳被免
兼任歐米局長（一等）

歐米局長　堀田正昭

任特命全權公使（一等）
チエツク・スロヴアキア國駐剳被仰付

なほ堀田新任公使は來る二月初旬頃赴任の豫定である

刑事補償法を警察犯處罰令にも準用せよとの意見

【東京電報】來議會に提案さるべき刑事補償法案中に警察犯處罰令にも準用すべき旨の一項を設けよとの要求が內務省から唱へられてゐる。これが實現するときは往々無辜の民を罪して非難を招いてゐる警察犯處罰行政の缺陷を補ひ得るものと見られてゐる

選擧年齡低下

補選規定等決定

きのふの內務省議　けふも引續き開會

【東京電報】內務省では選擧革正審議會の答申に基づく選擧法の改正に關し七日午後一時三十分より內相官邸において省議を開き、安達內相以下出席、選擧年齡を二十歲に低下する外左の諸件を決定し八日も開會することゝして同五時散會した

一、選擧年齡の低下　現行選擧年齡二十五歲を二十歲に、被選擧年齡三十歲を二十五歲に低下

一、住居年限の短縮　現行住居制限一年を六ケ月に短縮

一、失格者の整理　破産者にして復權を得ざる者並に貧困による生活のため公私の救助を受け又は扶助を受ける者を除去し、刑餘者につきては司法省の協議の上適當に整理す

一、補缺選擧の規定改正　次點者は選擧終了後一年間內に補欠を生じた時その次點者を當選者とす、又欠員一名の時他の一名が選擧無効の結果再選擧を行ふ場合は二名の欠員あるものとして補欠選擧を行ふことに改める

學術研究の振興策協議

學界の權威者が全國より集つて

【東京電報】英米獨佛などの諸國では學術研究費が潤澤なので科學研究に沒頭する學者は何れもあらゆる部門に亙つて素晴らしい飛躍を見せてゐるに引替へ、日本では緊縮節約の影響で研究費の削減で慘めな程の沈衰を見せ有望な研究も續行に支障を來してゐる狀態であるが、この恵まれぬ難局を打開し世界に誇り得る新發明新發見を續々生み出さんとする目的のため、いよ〳〵學界の權威者が總動員して具體的運動に着手することになり、まづ第一着手として來る十四日午後三時より上野の帝國學士院會館において古市公威男、櫻井錠二博士、小野塚帝大總長主催の下に政府直轄の各研究機關、電氣試驗所、水產試驗所、農事試驗場、榮養研究所、體育研究所、工業試驗場、蠶業試驗場の各場長、東大各部長、仙台、京都、福岡、北海道各帝大總長及び早、慶、明、中央、法政等在京各私大總長並に學長、理化學研究所長その他學界の先覺者等約百二十名の權威者が會合し學術研究振興の具體策を協議することゝなつた。協議の中心問題は現在の試驗場、研究所等における研究費の不安を除去するにあるが會合の結果委員會を組織し政府に對し研究費の增額を陳情すると共に民間有志よりも寄附を募ることになる模樣である

澁澤元治博士入城

東京帝大工學部長、朝鮮電氣事業調査會委員工學博士澁澤元治氏は電氣調査の要務を帶びて七日午後七時着列車で入城した。驛頭には山本遞信局長、今井電氣課長、武者京電專務、その他多數の出迎へあり、朝鮮ホテルに投宿したが數日滯在、當局と協議のはずである

京仁取社長等兒玉總監訪問

陳情書を提出

荒井仁取、小杉京取副社長、秋山仁取專務の三氏は七日正午本府に兒玉政務總監を訪問、荒井仁取社長より新取引所令の內容に就ては何も根據ある所を知らないが、唯新聞その他で報道された處によつて綜合して見ると將來における取引所に對する根本方針に就ては大體窺ふことが出來るが、現在の事柄即ち既設營業會社に對する方針に就ては本府として如何なる態度で臨まれるかといふやうな意味の陳情書を提出して意見を交換した

全國貿易

前年より入超減

內地朝鮮臺灣を合せ

【東京電報】大藏省發表＝昭和五年內地、朝鮮、臺灣を合せた全國外國貿易は（單位千圓）

輸出	一、五一八、五五一
輸入	一、六八〇、〇六一
入超	一六一、五一〇

で、前年の一億七千九十六萬九千圓に比し九百四十五萬九千圓の入超減となり、朝鮮、臺灣の貿易好調のため前年より好成績であつたなほ貿易總額は

輸出	六九九、〇二九
輸入	七〇八、四八八

とそれ〴〵前年より減少した

全國金銀輸出入

【東京電報】大藏省發表昭和五年度內地、朝鮮、臺灣全國金銀輸出入概算左の如し（單位千圓）

輸出	三一一、〇〇九
輸入	二二、八五三
出超	二八八、一五六

英國の失業者

二百六十四萬餘

で新記錄を現出す

【ロンドン六日發電】英國の失業者は勞働內閣必死の努力にも拘らず加速度的激增振りを示し、本日全國の失業者數は二百六十四萬三千に達し英國における失業者の新記錄を作るに至つた

東北省の釐金稅

名稱の異るを奇貨とし

依然として徵稅

【奉天七日發電】東北四省の各省政府財政長は國民政府および張學良氏より一月一日より釐金廢止の命令を受けたが、東北は他省と事情を異にし釐金稅といはず或は出產稅、或は銷場稅と稱してゐる關係上、名稱の異るを幸ひに依然これ等貨物の通過稅を徵收しており、張學良氏が歸奉後東北財政會議を開き新稅の實施、各種政費の節約等これに代はる經費捻出方法を考究するまでは現狀維持で進む方針である

英印圓卓會議

暗礁に乘上ぐ

ヒンヅー教徒と回々教徒の紛爭で

【ロンドン一日發電】印度問題討議の圓卓會議は客臘十一月十二日開會されてよりすでに五十餘日を經過し、一月半には一先づ會議を打切る豫定であるのに未だ大綱の決定にも達し得ぬ狀態であるが中央議會の議席に關するヒンヅー教徒と回々教徒との紛爭は會議の進行をます〳〵停滯させ、一日に至り回教徒代表は共に英吉利政府の妥協案を一蹴したので會議は全く暗礁に乘上げた。マツク首相は狼狽して速かに少數派小委員會の特別委員會を開き難局打開の途を講ずることゝなつた、なほ該問題の外に印度の最下層階級を代表してアムベツトカー氏は將來の選擧法は從來の下層階級をヒンヅー教徒より分離せんことを要求し、ヒンヅー教徒は最下層階級を單に政治的道具に供してゐたと論難したので印度代表間の階級的反感は一層强められ會議の前途をして益々悲觀的ならしめてゐる

廿一日閉會

【ロンドン六日發電】英印圓卓會議はその後委員會の審議進捗し來る一月二十一日を以ていよ〳〵閉會する

澤村博士逝く

【東京電報】東京帝大名譽教授農學博士澤村眞氏は狹心症のため四日逝去した、享年六十七。博士は我が國の農業敎育の基礎を定め横井博士と協力して農業大學を創立した人である

會

龍山消防新年宴　八日午後四時より三角地彰衛幼稚園にて開催

人

◇秋澤租氏（朝鮮軍經理部々長陸軍一等主計正）七日挨拶のため本社來訪

航空往來

下り　只松鐵雄氏（福岡より）（七日夕到着）

太平漫語

一九三一年の新傾向は『煙突男』式の活躍といはれるが、煙突男はすでに一九三〇年に出現して十二分に活躍してゐる。煙突に攀登することだけではもう三一年の新傾向ともいはれまい▲しかし、『煙突男式』が三一年には何かまた嶄新なる傾向を生み出すであらうといへば一九三一年ではなか〳〵の見ものではある▲一九三〇年に煙突に攀登つた男が煙突から飛降りるほど、一九三一年は經濟的傾向を辿るかどうか▲尤も一九三〇年における尖端的傾向が、三〇年中に清算し切れず、しかもます〳〵尖端化さうといふならば、或は今年は煙突の天邊から飛降りの危險を演じかねないかも知れぬが▲たとへこの種の傾向が斯の年に流行するとしても、『尖端的傾向』などといふものは、煙突を登りつめてしかして飛降りてしまへば、元も子もなくなつてしまふものだ▲總々斯の年一杯で飛降りたいものは飛降りて、尖端的傾向といふやつを地べたに叩きつけてしまへば世話はない▲病的世相の病的尖銳化に苦々しき顔をするものよ。煙突に金網を張つたり、禁札を立てたり、叱り飛ばしたりするのは野暮の骨頂である▲大いに煙突を解放せよ。寸法を伸せ。昇るに便にすべし。飛降りたいものには賞金を與へよ。天邊に尖端美人を逆立ちさすなども至極妙案▲登んだ『尖端的傾向』を狙して煙突頂上に亂舞せしめよ。踊り疲れて轉落、地べたに叩きつけられたときすべては清算せられるであらう

◇經濟◇

京城銀預金貸出

昭和五年十二月三十一日現在、京城組合銀行の預金は八千百三十八萬五千圓で前年に比較すると、一千七百七十七萬八千圓の激減を示したが、貸出は八千三百三十七萬六千圓で前年に比較して、九百十七萬六千圓の增加を示した、內譯左の如し（單位千圓）

預金		對前年增減（△）
定期預金	四三、六二一	二四
當座預金	一六、一三三	三、四〇九
特別當座	三、九九九	△四、一九一
通知預金	六、〇〇八	△一、一〇八
諸預金	一一、四三一	△八、八〇二
合計	八一、三八五	△一七、七七八

貸出		對前年增減（△）
證書貸	九、七七九	一、五六五
手形貸	四四、七六六	七、二七六
當座貸越	二一、三一三	三四六
割引手形	六、四四二	三五六
荷爲替手形	一、三九六	△一九八
合計	八三、三七六	九、一七六

手許有高		對前年增減（△）
有價證券	三一、〇四四	△三、三一三
預ケ金高	六、〇四七	△一、四五五
金銀在高	三、四二三	△一、二一一
銀行本店公共團體貸付金	一、九一六	
コール、ローン	一、三〇〇	
東拓京城支店金融部貸付金	七、六六六	

橫濱生糸活況

初商內で九月以來の高値

橫濱生糸市場の六日の初商內に生糸一俵につき六百七十圓で二千五百俵の輸出商談が成立した、出來高としては前年十月中旬以來の最高記錄である、前年十二月中旬頃から大した商內がなかつたので、輸出商も手持薄となつてゐた矢先とて、市場の人氣急に活氣を呈し、これがため七日生糸相場は當限前場寄六百九十圓（比前日十一圓高）先限同七百十圓（同二十一圓高）と何れも前年九月十日以來の新高値である

京城糖價釣上

京城日糖水曜會の例會は七日日糖出張所において開催、年明け最初の例會なので、各糖商は申合値の嚴守勵行の防止につき約した後今週の申合値を二十圓二十錢と前期より十錢つり上げることとした

肥料の初入札

忠州煙草組合

硫安の協定問題を控へて極度に緊張しつゝ越年した鮮內肥料界は未だ引合もない狀態であるが、例年初入札として注目されてゐる忠州煙草耕作組合の肥料の札は八日同組合にて行はれる筈で入札種類は左の如くである

菜種粕	十六萬貫
綿實粕	五十六萬二千百二十貫
過燐酸	四百八十卅一貫
硫酸加里	四萬九千百五十七貫

◇株式◇

大株短期引跡

大新	四十七圓四〇（十錢安）
鐘新	五十九圓四〇（十錢安）
日產	三十八圓四〇（不變）
東新	百〇五圓三〇（十錢安）

◇期米◇

各地期米後場止

下關五、五〇▲桑名十一番五、三〇十二番三〇▲名古屋五、五二▲金澤四、八五▲熊本四、六〇▲大阪最終氣配六十一錢　一器高

腸胃カタルには滋養物よりヘルプ

ヘルプ

腸胃を健全にし體重を增す

定價　二十錢・三十錢・五十錢　（德用）一圓　三圓　六圓

本舖　東京市日本橋　津村敬天堂

電話東京・浪花・七三三　振替東京八六四番

腸胃病の病源體

腸胃カタルの速療法

何より 健康が第一だと言はれるが、健康の中でも腸胃の健康が絕對第一である。腸胃に故障のある人は長生きをすることが出來ず、常に傳染病に脅やかされ、大きな事業を遂行する精力がなく、日常生活を十分に享樂することも出來ない。腸と胃はどちらも大切であるが、腸の丈夫な方が、一層健康的である。食物は胃の中でのみ消化されるのではなく、

腸の中 でも消化され、しかも營養分を血液細胞內へ吸收するのは大部分腸の働きであるから、いかなる滋養物を攝取しても、腸の働きが惡ければそのまま體外に排泄されてしまひ、或は腸內に停滯腐敗して、醱酵を減じ、血色を惡くし、氣力體力共に衰弱を加へ、種々の榮養障害を惹起す。加之、大腸は糞便の貯溜所であるから、そこで絕えず行はれる

腐敗醱酵 作用を制止する力が衰へると、無數の黴菌のつくり出す毒素のために自家中毒を起して生命を縮めるのである。この大腸菌を殺滅するために一時乳酸菌製劑の飲用が流行したが、この乳酸菌は胃から腸に驅動機能によつて送られる間に大部分死滅してしまふことがわかつて、流石メチニコフの學說も近來はその權威を失つた。尤も腸と胃とは相互作用を營むもので胃が惡くなれば腸も惡くなり腸の働きが衰へれば胃の働きも鈍るが、一體この腸胃疾患の病原はどこにあるかと言へば、

それは腸胃 內壁の 炎症であつて、胃腸壁が爛れ傷つき、ために伸縮自在な蠕動作用を營むことが出來ず、下痢便秘、腹痛等を起し胸やけ、げつぷ、惡心、腹はり胸先支へる等の不快な現象が生ずるのである。腸胃內壁の炎症即ち—

腸カタル 胃カタルこそ凡ゆる腸胃疾患の病原體である それ故いかに消化を助ける藥品を服用し或は殺菌劑を內服しても、この腸胃病の病原たる胃腸壁の炎症を消滅し、粘膜を强壯化して有害な

粘液の 分泌を制する作用をもつ特效藥を用ひなければ完全に治癒の目的を達する事は不可能である。この特效藥としては殆ど腸胃カタルの專門治療藥とも云べき津村博士のヘルプがある。ヘルプは寢冷え、冷腹、食傷、水傷、時候あたり、慢性胃腸等から起る急性の下痢、腹痛吐瀉、溜り腹に速效があり、赤痢性腸カタルの治療劑として賞用される。腸胃病者が最も苦しむのは盛夏の季節であるが、

危險率 の多いのは秋風の立つ頃からであり、赤痢患者が慢性の腸胃疾患を惹き起すのも食物の中毒や寢冷えや腸胃によく罹る秋に多い。今はヘルプの常備が必要である。

社說

支那の對外態度

蔣介石氏の失言問題

南京政府主席蔣介石氏は去る五日、年頭の所感として支那政府の外交方針を發明し『今や歐洲の形勢は世界大戰勃發前に彷彿たるものあり、獨、佛、伊は勿論、日、英、米もその渦中に引込まれるは勿論で、英國は或は頹廢するの結果を招來すべく、この好機會に乘じ支那は治外法權の回復を圖り不平等條約撤廢の目的を達すべし』といふ意味の驚くべき脫線的演說を試みた。假にも一國政府の首腦者たるものが斯樣な非禮極まる言辭を弄する以上、各國が知らぬ振りで濟ます譯もなく、外交上の鄭重なる抗議となるのは何の不思議もない事であるが、支那政府が如何に演說の內容に相違ありとして各新聞社に訂正を申込み、有耶無耶に揉み消さんと努むるにせよ、この失言が關係各國に與へたる惡印象を一拭し去るとは不可能であらう。何となれば演說の內容に多少の相違あるとも、蔣氏がほゞこれと同樣の、若しくはこれと大差なき言辭を弄したとは疑ふの余地はないからである。たとへ、言語の上に現はさゞるまでも、蔣氏が斯る物騷なる國際觀を持つて居ることは何人にも想像し得る處で、殊に近二三年來の支那の對外態度が最も雄辯にこれを說明するからである。從來の協調的態度を一擲し、他國に對して挑戰的言動に出づるは最近支那外交の一大特徵である。蔣氏の演說が新聞に掲載さるゝや、各國がそのまゝこれを受入れて嚴重なる抗議を提出するに至つたのは少しも怪しむにたらぬことである。

◇

歐洲の國際關係が大戰前の狀態に逆もどりしつゝありとは蔣氏以前にすでにドイツのルーデンドルフ將軍によつて喝破されてゐる、蔣氏がこれを受賣したればとて深くとがむるにもおよばぬ事であるが世界の動亂を望び、他國の紛爭に付込み火事泥式の術策を弄せんとするところに近代國際思潮と相容れざる封建的の外交氣分が現はれてゐる。外交團が蔣氏の演說に憤怒する主なる理由は多分此邊にあるであらう。近來支那政府の外交方針には著しく不良性が現はれて居るが、此不良性が一個の脫線演說に止まる間は、さして心配はない。若しこの不良性が次第に增長して、妄りに事を他國と構ふるが如き惡夢を繰返すに至らば、相手國は止むなく、實力による自由行動を取るの必要に會するやも測り難い。しかしてこの危險は支那の無自覺によつて漸次に醸成しつゝあるやうに見られるのである。われ等は寧ろ、現在の支那は阿片戰爭前の狀態に酷似するものありと言ひたい位である。少なくとも、反蔣戰爭終熄後の政局は反蔣戰爭勃發前の狀態と大差ない事だけは、何人も認め得るであらう。現時の支那は他人の黑子を數ふる暇はない、宜しく自家頭上の蠅を拂ふに勵むべきのみ。蔣氏若し大言壯語を以て時局收拾の策なりとなさば大間違ひである。

◇

蔣氏が日本の勢力を滿洲から驅逐せんとするが如き途方もなき妄想に耽つて居る間に反蔣運動は再び北方派の間に擡頭しつゝあるではないか、本年の支那が泰平無事であり得ると何人か保證し得るか、天津に擁留せる張學良氏を繞つて北方聯盟の機運が力強く動きつゝありといふ報道は時勢の暗澹を默示するものでなければならぬ。外交を內政に利用するは、支那政治家の慣用手段ではあるが、利用せらるゝ相手國こそ迷惑至極で、或は勢ひの極まる處、一大事を誘發しないとも限らないのである。われ等は支那のために深くこれを憂慮せざるを得ない。同時に、わが帝國の強硬主義の外交も機に應じて變化するの必要あることを痛感する。濫に屈辱外交を以て終始するを得ざるに至らば致し方はない。われ等は素より平和を愛し、戰爭を憎む。けれども拳を以て來るものには拳を以て應じ、劍を以て來るものには劍を以て應ぜねばならぬ。片務的の忍從は永久に忍び得るものではない。われ等はわが當局もまた支那の國際的態度に對して十分の用意あつて然るべきだと思ふ。

中學及高普校の改正規程と敎授時數

一月七日附府令を以つて發布された中學校および高等普通學校規程中改正の件に關する總督の訓令(府訓令第一號)および中學校敎授時數表左の如し

朝鮮總督府訓令第一號

今般朝鮮總督府令第一號及第二號を以て中學校規程及高等普通學校規程中に改正を加へ實業科の每週敎授時數を增加すると共に各學科目每週敎授時數增減の範圍を擴むるを得るの途を開きたる等從敎育の內容の改善を期することゝ爲したり仍て茲に其の要旨を明にして當事者の留意を促す所あらんとす

惟ふに中學校及高等普通學校は男子に須要なる高等普通敎育を施し將來國家の中堅たるべき國民を養成するを以て目的と爲すが故に當該學校においては克く此の趣旨を體し常に生徒の人格を修養し品性を陶冶すると共に其の敎育をして努めて國民生活の實際に即せしめ以て國民生活に有利なる智能を授けざるべからざるや言を俟たず殊に輓近の時勢と朝鮮の實情とは益國民生活の安定と經濟の發展とを期するの要切なるものあるを以て此等高等普通敎育を目的とする學校に在りては從來動もすれば國民の實際生活に迂遠なる智識の注入に陷りたるの弊を矯め實業に關する知識技能を得しめ勤勞を好愛し自彊自立以て興業治產に力むるの美風を振起すると共に此等の學科を通じて人格を修養せしむるは頗る緊要の事たり昭和二年本規程中改正を行ひ實業科を必修科目と爲したるも畢竟此の趣旨に外ならず然るに爾後三年の間に於ける實績に徵すれば同學科目の每週敎授時數少く所期の效果を收むるに於て遺憾なき能はざるものあり是れ今回更に同學科目を第一學年乃至第三學年の每週敎授時數に各一時、第四學年及第五學年に各二時を增加し以て一層之が普及を擧げんことを期したる所以なり今後同學科目の敎授に當りては宜しくこの趣旨を體し徒に概念的知識の授與に流るるが如きことなく實習作業に重きを置き殊に地方產業の實情に適切なる事項を授けんことに留意し以て克く本改正の目的を達成せんことを力むべし

實業科每週敎授時數の增加に伴ひ國語及漢文、外國語、數學其の他敎學科目に亘り每週敎授時數各一時を減じたるはこれ等の學科目は必ずしも從來の敎程に依らざるも各學科目の內容に留意するに於ては克くその敎育の目的を達成し得るものと認めたるに因るものなるを以て今後各學科目敎授の際にはこの旨趣に依り一層その聯絡を密にし相互補益して以て從來に比し敎授の效果を減殺せざらんことに留意すべし

每週敎授時數の增減は從來第四學年及第五學年に限り之を認むるの制なりしも今回特別の事情ある場合に於ては全學年に亘りて之を行ふを得しむることゝ爲したるは畢竟從來の劃一に泥み劃一に流るゝの弊を避け敎育の效果をして克く地方の實情、生徒の環境等特殊の事情に適應せしめんとするの旨趣に出でたるものなり而も國家が學科課程を修規に明示するは國民全般の敎育に對し當に國家の期待する素養の基準を策らしめざるを旨とするを以て本改正規程の實施に依り各學科目の每週敎授時數を增減せんとする場合に於ては十分の考慮を加へ課程の根本旨趣を失はざらんことに留意すべし

何高等普通學校の唱歌を第二學年に於ても之を課せしむることゝ爲したるは該科目が青年情操の涵養に關し從來良好の實績を得たるに鑑み益その發達を期せんとする旨趣に外ならず今後之を取扱ふに於ては一層克く此の趣旨に遵ひ其の所期に副はんことを要す

要するに今回の改正は社會の情勢に鑑み中學校及高等普通學校の目的たる男子の高等普通敎育の內容を改善し之をして益國民の實際生活に適應せしめんとするに外ならず而して之が目的を達すると否とは一に懸りて敎育當事者の熱誠努力如何に在り孜々敎育の局に膺る者宜しく此の趣旨を體し其の目的を貫徹するに於て遺憾なからんことを期すべし

昭和六年一月七日　朝鮮總督　子爵　齋藤實

敎授時數表

朝鮮總督府令第一號

中學校規程中左の通改正す

昭和六年一月　朝鮮總督　子爵　齋藤實

第二十六條第一項の敎授時數表を左の如く改む

學科目＼學年	第一學年	第二學年	第三學年	第四學年	第五學年
修身	一	一	一	一	一
國語及漢文	七	七	六	五	[illegible]
朝鮮語	二	二	二	二	二
外國語	六	六	六	五	[illegible]
歷史・地理	三	三	三	三	三
數學	四	四	四	四	四
博物	二	二	二	一	：
物理及化學	：	：	二	四	[illegible]
法制及經濟	：	：	：	：	二
實業	二	二	二	三	三
圖畫	一	一	一	一	一
唱歌	一	一	：	：	：
體操	五	五	五	五	[illegible]
計	三四	三四	三四	三四	三四

同條第三項中『第四學年及第五學年に於ては』を『特別の事情ある場合に於ては』に改む

附　則

本令は昭和六年四月一日より之を施行す

朝鮮總督府令第二號

高等普通學校規程中左の通改正す

昭和六年一月　朝鮮總督　子爵　齋藤實

第二十三條第一項の敎授時數を左の如く改む

學科目＼學年	第一學年	第二學年	第三學年	第四學年	第五學年
修身	一	一	一	一	一
國語及漢文	七	七	六	五	[illegible]
朝鮮語及漢文	二	二	二	三	三
外國語	六	六	六	五	[illegible]
歷史・地理	三	三	三	三	三
數學	四	四	四	四	四
博物	二	二	二	一	：
物理及化學	：	：	二	四	[illegible]
法制及經濟	：	：	：	：	一
實業	二	二	二	三	三
圖畫	一	一	一	一	一
唱歌	一	一	：	：	：
體操	三	三	三	三	[illegible]
計	三二	三二	三二	三二	三二

同條第三項中『第四學年及第五學年に於ては』を『特別の事情ある場合に於ては』に改む

附　則

本令は昭和六年四月一日より之を施行す

潜水艦か航空機か　日本の海軍戰術【二】

何れが有利か―空中戰術と水中戰術

阿部誠雄

ロンドン海軍條約によつて日本の潜水艦が七萬八千噸から五萬二千七百噸に縮限されたが、そのとき日本全權の隨行員中には、これでも充分に敵艦隊を攻擊し得ると考へて、海軍委員に議論を吹きかけたものもあつた。蓋しそれはワシントン海軍々備制限會議の際は、日本はヒューズ原案の英米各九萬噸、日本五萬四千噸に贊成しかけてゐたし、またジュネーヴの三國海軍會議には日英米三國ともに各六萬噸を保有することを自ら提案したくらひだから、今更七萬八千噸を主張するのは面白くない。これは聞に海軍の主張に駈引がある に違ひないと考へたからであつた。この說は松平大使の頭腦にも浸込んでゐたのであらう。それだから、アメリカは既引上イギリスの潜水艦全廢說に贊成してゐると見せかけて日本の七萬八千噸說を引下げる策をとつた。即ちアメリカのリード全權の案出した方程式は至極簡單で左の如きものであつた。

(アメリカの出張)＋(日本の出張)＋Ｚ＝39,000

39,000＋13,700＝52,700

即ち『アメリカは全廢說であり、日本は現有勢力維持說であるからこの中間をとつて三萬九千噸とすべきであるが、恐らく日本は潜水艦を一層多く必要とするであらうから、一千三百七十噸の大型艦十隻を追加し、五萬二千七百噸としては何うか』といふのがアメリカ全權の妥協案であつたが、松平大使はアメリカの全廢說を協同さしたことがすでに日本の成功であるから、それをワシントン及ぜネバの兩會議における數字の近くまで引上げ、かつまた日英米三國同率であるから大成功であると信じてゐたらしい。否、現に樞密院でこの問題が出たときぜネバ會議の全權であつた石井子爵さへも『日本はぜネバ會議の際は六萬噸を主張しながら、何がゆゑにロンドン會議では七萬八千噸を主張したのか』と質問したほどである。これに對してロンドン會議の全權であつた財部海相の答辯は『ぜネバ會議に日本政府としては六萬噸を主張した覺はない。それは全權一個の私案であつて、政府としては七萬噸を要求する考へであつたのである。これに七百噸未滿の潜水艦を制限外にするとによつて合計七萬八千噸となるのであつて、このとは石井子爵も御承知の筈であると思ふ』といふのであつた。それは確かに財部大將の說が正しいのであつて、各方面の說を綜合すると確に左樣に考へられるのである。それを或る一部の論者は、加藤大將が海軍々令部長となつてからは日本の海軍作戰計畫が變更されて、潜水艦戰術に全力を注ぐことになつたのであるといふてゐるが、海軍の作戰計畫は國民性、產業、經濟、交通、政治およびその他の狀態を顧慮してこれと合致したものでなければならないのであつて、軍令部長が更迭したからとて海軍作戰計畫の根本に變化があるべき筈はないのである。從つて谷口大將が軍令部長に就任したけれども、潜水艦戰術から航空機戰術に變つた譯ではなく、主力艦が英米の六割にある日本としては、寄襲戰術によつて主力艦の不足を補ふべきことは、ワシントン海軍會議の當時から決定されたことなのである。このことについてはフランスの海軍中將ギエブラツト氏も次の如く述べてゐる。

『アメリカが海軍軍備の制限に關して國際會議を開催することに努力したが、これをなさに熱拗であつた理由と、ぜネバ會議でアメリカがとつた態度については、これを說明するに困難でない。即ちそれは一九二二年のワシントン條約はアメリカが日本海軍の勢力を低下せしめて貴重なる利益を獲得せんとしたものであるが、なほアメリカの海軍がその目的とするところのものを完成するに至らなかつたから、ぜネバ會議を開催したのであつた。然し日本が一九二二年の條約を承認して主力艦の比率をアメリカの五に對して三とすることを承諾したのは日本は從來主力艦に注いだ努力を補助艦に向つて轉換することに着想してゐたからである。』

即ち日本の海軍戰略および戰術はこのときすでに決定してゐたのであるから、太平洋における防備施設の制限も日本から提案されたような譯であつた。しかしてギエブラツト中將の補助艦主義とはいふまでもなく水雷戰術即ち潜水艦と驅逐艦の戰術であつて、殊に日本海軍の戰術の重點は將來何うしても潜水艦に置かなければならぬといふことは、陸上戰術や海軍當局に當つても、潜水艦が重要であるといふことは、谷口軍令部長も聲明した通りである。然るに潜水艦は五萬二千七百噸に制限せられ、かつ七百噸未滿のものも制限外としては建造することが出來なくなつたのだから、最早や手足を縛られたやうなものである。そこで仕方がなく、こんどは齒で相手の鼻にでも噛りつかうといふのが航空機戰術である。然し空中戰術は果してよく水中戰術の不足を補ふに足るや否や。

安藤府尹　着任の第一聲

大京城建設に共同參加慫慂

着任後第一次の新年を迎へた安藤京城府尹は元日附頭眞洞京城放送局において左のメッセージを四十萬府民に放送、大京城建設の一大行進に全府民の總親和的共同參加を懇求するところがあつた

新年お芽出度御座います只今御紹介を受けました安藤であります、茲に希望在洋たる昭和六年の元旦に方りまして本放送を通じまして皆樣方に所懷の一端を披瀝し得ますとは私の最も欣快とする所であります、新年の御挨拶と致しましては一應新聞紙上を以て申上げてありますので本朝は若干手前味噌の感がないではありませんか風氣一新の機會を捉へまして京城府政に對する卑見の一端を開陳致しまして十分なる御了解を願ひ折角皆さん方の御協力御援助に依りまして府政の健全なる進行を期したいと存ずる次第であります。惟ふに京城府の歷史に就きましては既に衆に皆樣に於かれまして十分御承知の通りでありますが要するに李朝奠都以來五百年間の王城の地と致しまして政治に敎育に經濟にその他總べての點におきまして半島文化の中心地點でありましてその持ち來りました所の固有文化と近代文明とを打つて一丸と致しまして今や大京城の建設に力強き步武を進めて居りますことは洵に皆さん方と共に御同慶に禁へない所であります、併然光榮の存する所必ず亦これに相當する責任が伴ふものでありまして而も過去現在におけるこの光榮を更に一層將來に對し光榮あらしめなければならない所に大京城建設の悩みがあり我々當局として將又皆さん方としてのより深刻な苦心がそこに存在されるのであります

であありますが故に當局と致しましては又四十萬府民と致しまして其現在に如何なる悩みがありませうとも其將來に如何なる苦勞がありませうともこれ等の悩みを悩みとせずこれ等の苦勞を苦勞と致さず所謂與亞の意氣を以てその志す所を一にし須からく困苦に耐へまして所期の達成に勇往邁進しなければならないと思ふのであります、努力なき所に幸福なしと云ふ言葉は頗る平凡ではありますが全く人事處世上の鐵則でありましてこれを京城府の現狀に稽へましても帝國現下の狀勢に照しましてもこの言葉を高調力說致しまして徹底的實際化を期することが何より心要でありまして今や時代は一以てこの難局打開の爲に擧國民心の一大奮勵を要求する洵に痛切なるものがあるのであります敢て國家の經濟的受難期にあるを日はず我が京城府の財政に於きましても全く同樣の姿でありましてこの難局を如何に打開すべきかは蓋し私共の眼前に橫へられてゐる試錬的重大なる問題であると痛感する次第であります午然我京城府は我が四十萬府民は縱令如何樣な世相の受難期に遭遇しませうとも假令如何に不況の風が吹き荒びませうとも決して〳〵姑息的な自分難に陷入つてはならないのであります人事洵に懼るべきは自らを徒らに無力とする自分難でありまして現に叫ばれて居る思想國難であれ經濟受難であれ其處くる所之を煎じ詰めてエキスにして仕舞へばその一切合財が悉く袖手傍安な姑息的な自分難から出發し來つて居るのであります縱令如何なる難國がその眼前にブラ下つて居りませうとも一度海を持して千萬人と雖も我れ行かん底の決心さへ致しましたらば火も亦涼しいで不肖安藤亦身苛も大京城の主として縱令府の財政が如何にカラケツでありませうとも決して〳〵悲觀する者でないのであります所謂四十萬府民の代表たる意氣を以て府政の進展經營に對しましては絕對にお引受け申しまして見事身命を惜しまず厚生の道を打開する覺悟でありますれば全府一心更に躍進邁往の念を力強く起されて府政の振興發展の爲に皆さん方の福祉增進の爲にこの難局の打開に向つて勇ましく其の一步を進められんことを祈求して止まぬ次第であります、假令窮して居りますとは云へ苟も中央政廳の所在地たる光榮を有し全鮮文化の中心地たる代表的都市でありまする以上如何に府の財政がカラケツであると申上げましても三國體の設計規模を合すれば優に一千萬乃至如斯において備さに府政の偉容を備へて參るのでありまするか立案計畫の上に深甚なる考慮工夫を加へましたならば施設の擴充改善を期せんと蓋し必ずしも困難とはしないのであります餘裕ある經費を以て十分なる施設を爲すことそれ自體が決して府政の成績を擧ぐる所以でもなければ方法でもないのであります

經濟相當の仕事をする位ならば人形でも出來るでないかと云ふことは蓋し私の職務遂行に對する公的信念でありますこの公的終始不變の信念を以て大京城の府政を料理したい見惡之を俎上に乘せて其の進展を庶幾したい之私が京城府政に對する一片秋々の意氣であります希くは天和一新生氣潑溂たる辛春元旦の劈頭朝鮮に於ける大京城の小總督を以て任する不肖安藤の京城府政に對する微衷を仔細に翫味願ひまして相諧り相勵まされまして我等の大京城建設の一大行進に向つて、絕大なる御協力と御援助とを以て御參加下さいますやう只だ偏翳して止まん次第であります

長く貴重な御時間の御割愛を願ひまして洵に恐縮に禁へません終りに臨んで厚く御禮を申上げます

武者小路實篤氏筆

一心こめて仕事が出來る時萬歲　實篤

鄕土片々

◇鯰魚のなぞ　慶州市の水產試驗場で最近鯰と金魚の人的交配によつて三足の奇妙な魚を造つたがこれまで東北地方で三ヶ所のみに存在の珍魚『鯰魚』と全く同一なることが發見された

◇銀紙の武器　市の心棒にバットの銀紙をはり、日本刀に見せかけて強盜に入らうとして、埼玉生れの荒川榮(二七)が東京府下南綾瀨村町の永島氏邸の高さ七尺の石垣を乘り越ゆるところを『コラッ！』と警官に御用

◇スキー受難　積雪九尺に達する越中立山連峰は目下大荒れ、スキー練習のため室堂に滯在の金澤四高學生五名の安危が氣づかはれてゐる

◇凧に殺さる　近所の小供が電柱に凧を引つかけて困つてゐるのを見て東京深川富川町佐藤一郎(二七)は電柱に登り、凧を取外さうとして高壓線に觸れて感電し三丈餘の地上に墜死

殖銀公共貸出　十一月末現在

昭和五年十一月卅日現在、殖產銀行の公共產業貸出高は口數三萬四千四百九十一口、二億三千七百九十一萬八千圓を示した、その內譯左の如し(單位千圓)

用途別	口數	金額
金融組合聯合會貸付	五六	三〇、三一九
行政	八〇	九〇
敎化	三〇	二、六〇四
衛生	三七	二、九〇五
交通運輸	八三	九四〇
水利事業	一、三二一	五九、五七〇
土地改良	一、一四五	三一、五八八
農業	三、〇九	八三、八三一
林業	一〇三	三二九
漁業	一二五	一、〇七
畜產	四六	七〇〇
工業	二七	三、四六一
水產	一五六	一、三二五
電氣瓦斯	三一	七三五
醸造	三六	一、二〇四
土木	七二	九六
鑛業	三	一七〇
商業	三二、二一三	三、七九五
土地家屋	三、〇三一	一三、六〇四
資債整理	六〇二	八、〇一四
旱害救濟	九六	二〇一
其他	二〇	三三三
合計	三四、四九一	二三七、九一八

入庫は增えたが移出が振はぬ

米倉の支店成績

朝鮮米穀倉庫會社の各支店入庫成績は昨年內中五十萬個突破を豫想されてゐたが、果然昨年末までの入庫總數は仁川二十萬個、鎭南浦十九萬個、群山六萬個、釜山七萬個合計五十三萬個に達した、しかして南鮮地方支店の入庫成績の思はしくないのは天候相場關係によつて出廻りが意外に遲れてゐることゝや野積籾、自家倉庫の利用程度が比較的盛んになつてゐるためであるが本年(穀物年度)の傾向としては各港とも入庫數が昨年(穀物年度)より多い反面移出が減じてゐることで、目下比較的出廻り旺盛を極めてゐる鎭南浦の如き昨年は年末までに百萬石を移出したに拘らず、本年は八十萬石程度にも達してゐない狀態である、なほ木浦の支店開業は目下のところ何時頃になるか見當がつきかねてゐる、即ち同地方一ヶ年の穀物出入數は鎭南浦の一日の出入數と殆んど同樣であるといふ樣な狀態で、倉庫營業として採算を維持していけるかどうかに頗る疑問があるためであると

十二月中の京城府內穀價

京城府內に於ける昭和五年十二月中の穀物相場をみると左記の通りであるが、前年同月に比較して最も低落を示したのは精米の十圓九分二厘で、その他何れも低落を示してゐる(一石單位)

		昭和五年	昭和四年	高低
籾	上	六、七五	一一、八〇	低五、〇五
	中	六、四八	一一、三〇	同五、〇四
	下	六、三一	一一、三〇	同五、〇〇
玄米	上	一六、一七	二六、〇五	同九、八八
	中	一四、八七	二四、七五	同九、八八
	下	一三、五七	二三、二七	同九、七〇
精米	上	一九、一〇	二九、五七	同一〇、四七
	中	一七、六〇	二八、五〇	同一〇、九〇
	下	一四、四〇	二五、一七	同一〇、七七
大豆	上	九、三〇	一六、四〇	同七、一〇
	中	九、一七	一四、四七	同五、三〇
	下	八、一五	一四、四五	同六、三〇
大麥	上	六、八〇	九、三五	同三、五五
	中	四、八〇	六、八七	同二、〇七
	下	：	：	：

謹賀新年

平澤金融組合　組合長　安鍾喆　理事　池田養治

平澤驛長　鬼頭織藏

平澤電氣株式會社　社長　新井榮吉　森賢吉　大塚矢太郎　兼田嘉藏　川本郁一郎　森木直光

波多野哲二郎

丸西旅館

朝鮮商業銀行平澤支店　行員一同

平澤郵便局長　石川順平

京畿道穀物檢査所平澤支所　職員一同

德川農場　澁谷光平

京畿道平澤邑　肥料雜穀　垣內恒太郎　電話九番

カネモ商會　森賢吉　電話十番

朝鮮京南鐵道株式會社　本社天安

有信鑛業社　社長　亥角忠藏　專務　前井太次郎　忠南成歡

京南鐵道會社　支配人　井上賢太郎　天安

天安春洋會

牙山郡廳職員一同

禮山郡廳職員一同

安城郡廳職員一同

忠北　鎭川郡廳職員一同

忠南　唐津郡廳職員一同

溫陽溫泉　旅館　玉の井　內湯、家族湯

禮山　忠南道評議員　成元慶

溫陽溫泉驛前　會席料理　開花亭

土木請負　ボーリング　松原巳之助　溫陽出張所

前川金藏

西井里驛長　藏本源

振威郡松炭面西井里四二七　上谷龜太郎

加納旅館　電話七番

平澤　會席御料理　藤本亭　電話五〇番

溫陽電氣株式會社

保寧　大川水利組合　組合長　矢野加壽滿

天安　忠南道評議員　李重和

旭果樹園主　備後桂次郎　牙山郡溫陽面龍禾里

京畿道振威郡丙南面平澤里　代行營業所　平澤合同運送株式會社　社長　李成烈

忠南電氣株式會社　利長電氣株式會社　平澤電氣株式會社　社長　新井榮吉

平澤　北一樓　電話三八番

醫師　西村折太郎

醫師　目良廣

西井里公立普通學校長　進直好

荒木倉一

京畿道評議員　丙南面長　朴元用

平澤旭日町通　御料理　ふじ屋　電話四六番

金鎭瀅

平澤公立普通學校長　宮里貞德

平澤警察署　職員一同

忠南安眠島　株式會社麻生商店　安眠島林業所　所長　林省三

唐陽自動車組合　組合長　渡邊周平　本店禮山

溫陽溫泉　神井館　內湯、家族湯　旅館部

忠南製紙株式會社　本社禮山

株式會社湖西銀行　本店天安

地方評壇
ふるまひ酒

平南江西郡水山面駐在所巡査部長藤山某氏は去る一日年後新年のため部落民廿余名を自宅に招待し饗應したところ、日頃酒癖の惡い同面双松里金眞道といふものが泥醉して同席者と喧嘩をなし、同席者二名が眞道を自宅に歸らせんと連れ出したが、途中眞道が同行者に暴行したといふのを聞きつけ藤山部長が駈つけたところ、眞道は同部長にも暴行を働くので、同部長は一率道の足はらひにかけてこれを防ぎ、別れたその翌日午後、眞道は遂に死亡したといふ事件があつた。

◆

道警察部、平壌地方法院、鎭南浦支廳等より係官主張原因その他取調べ中といへば、われ等はいまこの事件について兎角の意見は述べられないが何れにせよ新年早々しかも出張所が出張所であつただけにまことに、遺憾の事と思ふの外はない。

◇

酒の上の喧嘩はよくある、それも招かれて飲んだふるまひ酒に醉拂つて人もあらうに、招待された當の主人に喧嘩をふつかけ、暴行沙汰にさへ出ることも皆無ではない、聞々聞きおよぶことではあるが、いやはや厄介なことである。いかに醉拂つたからとはいへ、祝賀の席上喧嘩をなし、暴行を働くなどは、どう見てもよいことではない。況して招かれてよばれた酒に醉拂つて、招いた主人に喧嘩をふつかけるなどは、寛恕すべき餘地はさらくない、まことに言語道斷の沙汰である。にも拘らず、往々『酒の上』でとのことで寛恕される罪者は酒が好きであるが故に、罪事好きであるが故に、『酒の上』で解決さるゝとなれば、罪者にはこの上ない結構な次第ではあるが、さてさうはゆかぬ『酒の上』での解決は、その影響が極めて無邪氣なもの、或は輕微なものに限られねばならぬ。傷害に外れたるもの、人倫に副はぬもの、乃至被害重大にわたるものにあつては斷じて『酒の上』で簡單に片づくべきものではない。

◇

要するに古い諺ではあるが、酒は飲んでも酒に呑まれないことである。酒に呑まれる心配のある人は、よろしく酒に呑まれて然るべき損害を擱んで飲むべきである。時と場所がこれを許さないならば、いくら好きな酒でもこれを愼んで飲むべきである、必ず亂に入るべきではない。これはいはゆるふるまひ酒に特に多いやうである、酒好きは必ず心すべきである。又招待した主人にあつても自分から醉拂つてハメをはづしては、折角の心づかひが全く水泡に歸するのみか、思はぬ災禍を招くこともないとはせぬ。（杉生）

平安南道
年頭の辭

平安南道知事　園田寛

こゝに昭和六年の元旦を迎ふるに當り遙に東天を拜して聖德の高大を仰ぎ聖壽の無窮を祝し奉ると共に中外の情勢に鑑み命を牧民に奉ずる者の責任眞に重きを思ひ至誠奉公微力を悉して些か以て聖明に答へ奉り皇恩の萬一に報ずるところなかるべからざるを痛感し粛然襟を正して自ら誓ふ次第である

顧れば昭和五年は我國にとりかなりに多事であり又意義ある一年であつた。中にも金解禁の斷行と海軍々縮條約の成立とは我國史上永く特記さるべき重大なる出來事であつた

軍縮條約は諸府會議以來持越されたる難問題の解決であつてこれに依つて無謀な軍備の競爭を避け國民の負擔を輕減すると共に戰爭の脅威より遠ざかることを得たのは國際平和の爲にも又國利民福の爲にも慶賀し歡迎すべきことであるとは論を俟たぬ。唯茲に注目すべきは諸府及倫敦會議の軍縮條約が自ら極東の問題に對し米國に有力なる發言を爲し得る地位を與ふるに至つた一事であるこれは固より明に認められたるものではないが自然の勢ひ茲に至り得るを想はしむるのであつて將來における東洋の外交舞臺の上に微妙なる作用をおよぼすことなきを保し難いのみならず近時における支那及ロシアの對日態度は著しく積極的であり又挑發的であつて往々にして我が既得の經濟的權益までも脅かさんとする傾向あるはこゝに改めて事例を擧ぐるまでもなく周知の事實であるこれが爲に終始國際協調の精神を重んじ公明正大の態度を持せる我が外交方針を所持するの必要はないが國力の維持增進を主として對外的經濟の發展に置かねばならぬ我が國情において國民の多數が余り國內の問題に沒頭し對外關係を閑却するの嫌あるを遺憾とするのである

今日の外交は有力なる國論の支持あるにあらざれば功を收め難い退嬰か進取か國民自らの覺悟次第であるから今日の場合において自他共に大に考へねばならぬ所であらうと思ふ

大戰後多年の懸案であつた金解禁は客年一月を以て遂にその實施を見るに至つたこれは我が經濟界における關節の切開ともいふべき大手術である手術の必要は夙に痛感せられてゐたに拘らず微力を懸念して徘徊躊躇し來つたのであつたが遂に意を決して實行したるは一大英斷と稱すべきである而してこれに伴ふべく提唱せられた公私經濟の緊縮は十二分に行はれ爲替の回復通貨の縮少物價の下落經濟現象は豫想通りの過程を辿りつゝある時に際し米國を中心として發生したる經濟恐慌の餘風は世界を席捲して我國におよび金解禁の影響に倍蓰する大打撃を我が經濟界に與へたこれが爲一般產業は甚だしく萎靡し國民の生活上に大なる脅威をもたらすに至つたなかんづく我が輸出貿易の大宗なる生糸は米國購買力減退に禍されて價格暴落し生糸に次ぐ重要輸出品である綿糸布は不況の影響に加ふるに仕向先における銀の暴落や關税引上等に阻まれ商況不振を極めた是等の事情の爲に本年における我が輸出貿易は著しく減退を示し從つて我が經濟界を甚だしく沈衰せしめた加之米の大豐作は著しき供給過剩を來し是また十數年來の米價に慘落し繭價の暴落と相まつて農村に甚だしき痛手を與へた是等二三の事例を以てしても今次の不況の如何に深刻なるかを知るに足るのであつて『殺人的』なる形容詞の冠せらるゝも故なきにあらずである

從つてこれが對策は極めて重大であるその當否は我國運の將來に關し又我が民生の安危に關するのであるから政府は固より朝野共に銓議を傾け全力を悉してこの際に善處すべく對策の研究に實行に腐心しつゝあるは洵に當然のことゝいはねばならぬ然るに世間往々にして此非常の難局に當り深く思をその根本に致さず或は姑息の手段により一時の荷安を貪らむとする者あり或は悲觀の極自暴自棄的な態度に出づる者あり又時に此機を利用して殊に不穩の思想を宣傳せむとする者もあるが如きは洵に遺憾に堪へざる所である元來今次の不況は世界的の現象であつて金解禁の有無に拘らずわが國もこれが波及を免れ得ないのであり且又この不況の由來する所は頗る深いのであるから遽に回復を期し難いので如何にしてこの不景氣に善處し又如何にしてこの苦境より脱出すべきかは本年における政府並國民の最大關心事であらねばならぬ爲政者の責任はもとより極めて重大であり當局者が全力を擧げて行政上最善の措置を講ずべきは勿論であるけれどもこの國難とも稱せらるゝ非常の場合に當り自ら奮起する所なくして徒に政府の救濟を呼び或は專ら官憲の援助や保護に依賴せむとする他力主義の跡を絶たざるはまことに不心得の至りであるこの難局を打開してその立直しを爲し遂ぐるは決して容易の業ではない勤儉力行の他は國民のこれを凌ぐるものに外ならない必要なるは國民的の覺醒である自力主義の大勇猛心を振起し國民一致して堅忍の臍をきめこの一年を勤勉と忍苦とに終始したならば必ずや新なる基礎の上に堅實なる經濟回復の曙光が看出さるゝものと信ずる

次に昨秋發布せられたる道制府制以下の地方制度に關する諸制令の改正は現總督の再任に際し聲明せられたる民意暢達の抱負を實現せられたるものであつて朝鮮における地方自治の劃期的進展として極めて重大な意義を有する中にも本年四月より施行せらるゝ府制の如きは自治制度としては殆んど完璧の域に達せむとしてゐる斯の如き制度の改善は鮮內の民度向上し自治制度の運用に慣熟したる結果であつて朝鮮統治の功を物語る一例證と認むべきである今次改正の諸法令は早晩實施を見るべきは勿論であるがこれが運用の巧拙適否は將來における自治制の確立完成の上に至大の影響をおよぼすものであるからこれ等地方團體の關係者の責任は極めて重大である能くこの重責を自覺し最善を盡くして益々自治の發達に貢獻せられむことを希つてやまない

大道內は近年天惠厚くして水旱その他の災禍無く昨年の如きは五穀豐穰稀に見るところであつた教育機關は年と共に充實し殖產興業の諸施設は著しく發展し來たのみならず鐵道、道路、港灣、治水、水利、電力、探鑛等の諸方面において樹立せられ漸次に實現の域に進みつゝあるのであつて本道開發の前途に洋々たるものがあるもとより昨年來の不況は抄からざる打撃には相違ないけれどもこれが爲に勇氣を沮喪するが如きは西鮮人士の恥辱である望みをその洋々たる前途に嘱して能く今日の苦境に堪へまた能く今日の苦境を突破して以て他日の發展に具ふる所がなくてはならぬと思ふこゝに些か所感を陳べて年頭の辭に代へ併せてこの機會において道民諸子の爲に祝福せむとするのである

慶尚南道
輝しき昭和六年

釜山府尹　宮崎又治郎

歳將ここに一轉、昭和六年の新春を迎へ謹んで　皇室の御繁榮を壽ぎ奉り府民諸君の御健康を祝する次第である。

時世の進運は一日として止らない。本年は我が釜山がこの日進の世運に應しますく進展して行かねばならぬ輝かしき昭和六年であるが特に先般公布せられた地方制度改正の施行せらるゝことにおいて一層意義深きものを感ずるのである。今回の改正は御承知の如く朝鮮における一般的地方自治制度の制定であつてその目的とする所は地方人士の公正なる意思に基づき地方福利の增進をはかりあわせて施政の圓滿なる運用を期するに在るのでこれがうまく行くと行かぬとは直に府民の安寧幸福に關するものであるから府民諸君と共にこれが圓滑なる運用を期したいものである

前年から引續き施行中であつた上水道擴張工事竝北濱沿岸設備工事はいよく本年を以て竣工し下水改修工事及牧島西側地先埋築工事もその大半を完成することになつてゐるがこれによつて府民の保健衛生は一段の向上を期し得べく沿岸貿易はより以上の便益を得て更に一層の活況を呈すであらうと期待せられる。申すまでもなく釜山の生命とも稱すべきものは港灣であるからこれが整備改善は常に怠つてはならぬ所であるが本年はこれが第一段として北濱幹線道路渡津橋及船溜沿岸整理工事を三箇年繼續事業として施行すべく折角計畫中である

これが財源は差當り起債によらねばならぬからこの方が果して許可になるかどうか判らないが何とかして實現させたいと思つて居る。これが出來るならば釜山港の面目を一新すべく殊に渡津橋は從來の渡船による交通の不便並危險なくせられた有形無形の負擔を除去するのみならず牧島方面の發展を促し貿易上の釜山の擴張となるのであるし更にこれを國家的見地から見ても甚だ有意義のことゝ思ふのである。

次に都市計畫であるがこれは本年から具體的にその緒に着くべく目下諸般の準備を進めつゝあるのである。近年釜山の著しき發展に伴つて都市計畫の必要は一層痛切に感ぜられるのであつて一日も忽に出來ない問題であると思ふのである。この外釜山において施設を要すべき事業は頗る多いのであつてこれ等は緩急宜しきを制して實現に努めねばならぬがこれには一に府民諸君の協力一致にまたねばならぬ。

殊に本年は前年來の經濟界不況の影響が各方面に相當深刻となつて居る折柄であるから幾多の困難も豫想せられぬではないがこれを切拔けるには府民諸君の協力一致より外に途はないのである。別けても本年は改正地方制度施行第一年で民意暢達の點において一歩を進められた記念すべき年であるからより一層和衷協同の實を擧げ以て釜山の進展を圖りたいものである。

旋回飛行 一時間餘
鶴原飛行士の離れ技

三日朝の平壌地方は近來に見ぬ濃霧で同日午前十時二十分平壌の上空へ來た日本航空會社の大連發旅客機は着陸不可能のため同機操縱の鶴原飛行士は岡木機關士、旅客四名を搭乘せしめたまゝ平壌の上空で旋回飛行を續け同十一時三十分漸らく霧を見て敢然と着陸、十分間休憩同十一時四十分發京城へ向つたがこの日の濃霧は日本航空會社平壌出張所開設以來の濃霧で同飛行士の沈着なる態度は乘客はもとより同社平壌出張所員一同をして感嘆せしめた（平壌）

口錢引下げ要求
南浦穀物商組合から

鎭南浦穀物商組合では四日突如穀物客主仲介者に對し物價下落に伴ひ從來の口錢を四錢に穀百斤につき三錢二厘を二錢六厘五毛に引下げられたいと申し込んだので客主仲介組合では五日役員會を開いて協議の結果六日穀物商組合に左の通知を發したが今後の成行に對しては相當注目してゐる（鎭南浦）

口錢減下に關する件

首題に關し昨日（五日）客仲組合役員會を開催した結果前例の如く口錢を施行しない限り貸付を拒絕する事にせるを以て該問題の解決するまで穀物の賣買は一切停止する事にしてほしい

新年度豫算査定

平安南道では昭和六年度豫算に就て客臘中に各課よりの要求額を地方課に取集めたが、六日午後から知事室において査定會議を開き關係課長を順々に召致して査定を行ひ午後四時からは知事官舍において引續きこれを行つた、同査定は近日中に終了し本月中旬又は下旬に道評議會を開かるゝ筈、これが總額は前年度の二百五十六萬余圓に比し若干の減少を見ることとなる模樣である（平壌）

合財袋

◇……平壌實業會では昨年末景品付大賣出しをしたが一等景品白米二石四斗の當籤者なく殘部品も大分あつたゝめこれを何う處分したらいゝかと有志が相談の結果白米二石四斗と殘品賣却金卅七圓五十錢を貧民救濟の資金として六日平壌署人事相談所に寄附した

◇……平安南道警察部員、平壌、大同兩警察署員二百二十餘名の點檢は四日午前九時から道立平壌醫學講習所校庭において久山警務課長指揮のもとに點檢官石田警察部長に依つて行はれ同九時四十分頃終了した（寫眞は石田部長の點檢）

◇……平北泰川郡生れ平壌府大和町洋品店富島商店の店員林虎珍（二〇）は本年一月十日から十月中旬まで主家の預掛金約二百圓を橫領し郵便貯金をした上それを少しづゝ引出して不勤な金使をしてゐたことが發覺し二日平壌署に檢擧された

◇……陽德郡化村面白石里には先月廿五日午後十一時十分から約廿分間に亙つて窓硝子の動くやうな地震があつた地震は西南方から來て東方へ進んだらしい

慶尚北道
新歳末は見事に突破
懸念されるのは
〜舊歳末の決濟

米價安で農村經濟の苦しいことは既報したとほりであるが昭和六年を迎へての大邱府の正月氣分は極めて朗かであつて、不景氣どころか往年の好景氣時代にも劣らない賑やかさである、多少懸念してゐた年末の財界、經濟界ともに極めて無事平穩に越年したのは何よりだが臨へつて農村の金融、經濟狀態はどうであつたかといふにこれまた大した影響もなく越年した、彼の淺谷面の小作爭議もやつと年末になつて地主の讓歩により圓滿解決を告げたし、金組聯合會から道內七十箇所の金組に貸付た低利資金は三十八萬三千圓に達し、籾を擔保に各組合から組合員に貸出した低利資金は二十三萬五千五百八十九圓に達したので納期までに地税の完納を見、農村經濟も案ずるより產みやすかつた、たゞ少し懸念に堪へないのは舊曆年末の決濟だがこれもこの儘行けば無事平穩に切拔け得るものと考へられる、要するに當局も金融機關も協力一致我らの懸念をして一片の杞憂たらしめば、これに越したことはない（大邱）

昭和六年を迎へ

大邱府尹　桑原一郎

歳將こゝに改まり昭和新政第六回の春を迎へ國威益々揚がり國運彌隆昌に赴きつゝあることはまことに慶賀に堪へざる所であります

顧れば昨年年初早々國家多年の難問題たりし金解禁が斷行せられてより引續き世界的財界不況の余波を受けて一般經濟界は極度の不振狀態を呈し更に米價の異常なる大暴落は一層不景氣を深刻ならしむる誠に憂ふべき事態に直面したのであります、特に我大邱は昨年財界不況の後を承けて一層の苦境に立つに至つたのでありますが幸にして府民の冷靜なる判斷と隱忍自重とはよく這個の難局に善處し府勢の進展に寄與せられたことは誠に幸甚とする所であります、こゝに光輝ある新春を迎へると共に更に清新の意氣と旺盛なる抱負とを以て益々努力せられんことを切望する次第であります

今や多年の懸案たりし地方自治制度改正せられ本年四月一日よりいよく實施せらるゝこととなりましたが這回の制度改正は朝鮮統治上實に劃期的變革に屬しこれが運用の如何は直接民衆の利害休戚に影響する所頗る甚大なるものがあるを以て府民各位は充分制度改正の趣旨を諒解し地方自治の發達を期し國家の興隆と社會の福祉に貢獻する覺悟がなくてはならぬと思ふのであります惟ふに大邱の府政は財政上において惠まるゝ事が比較的に少き狀態にあるやうであります殊に朝鮮四大都市の經常歲入と府税の關係につき考察するに昭和五年度豫算において經常歲入總額が京城府は二百三十七萬二千圓釜山府が九十八萬九千圓平壌府が百四十八萬四千圓大邱府が四十萬五千圓であります、しかしてこの經常歲入總額中府税は京城百十八萬圓で經常歲入の約四割九分、釜山は三十六萬六千圓で三割七分、平壌は二十萬五千圓で一割三分、大邱は二十二萬八千圓で五割六分に當りますこれを換言すれば四大都市中大邱府が一番多く府營の財源を府税に求めてゐるといふ結果になるのであります申すまでもなく自治團體の基調は財政の鞏固と和衷協力の精神であります今回府制の改革を期とし府民各位の協同一致の力に因りて我大邱府勢に一段の進境を見ることを熱望してやまない次第であります

新造汽動車運轉

東海中部線は十日から運轉時刻を改正し京城工場で新造したガソリン動車を運轉することとなつたがこれがため從來早くも四時間半普通列車で五時間餘を要した大邱浦項間を約三時間まで運轉する事となり列車回數も從來八往復の處を十往復に增加されたので同地方人士のためには非常な福音であるまた今回新造のガソリン動車は輕快で明るくて動搖が少くて乘心地のよいものである

勞働會から震災義捐金
百五十圓寄贈

大邱勞働會では昨年十一月靜岡縣を中心としての震火災に多數の罹災者を出したことに痛く同情し貧しい勞働者の懐から出し合つた義捐金額百五十圓を同勞働會長竜光瑞氏より慶北道廳を經て寄附方を申出でた（大邱）

試掘中のボーリング
更に第四號を打つ

大邱府勢の發展に順應すべく水源擴張の第一着手として昨秋より試掘中のボーリング工事は昨年末までに第一號ボーリング廿尺、第二號ボーリング七尺、第三號ボーリング廿四尺五寸まで掘鑿したが何れも岩盤が出たのでこれを中止し、更に第四號ボーリング工事に着手すべく目下準備中であるがこの工事は地下水發見次第濾過池を設備する豫定にて卅尺乃至六十尺を掘鑿せざれば地下水の利用が可能なりや否やの判斷は下し得ない、隨つて世上でいふが如くこのボーリング工事が全然失敗だとか成功の見込がないとかの結論はまだ早いやうだ（大邱）

小唄 四季の大邱
桑原大邱府尹作

桑原大邱府尹といへばあのブッキラボウかと早合點をつけるが中々どうして一廉の風流男子だ、近頃うるさい府政を述べる傍らいよいよ小唄の稽古に精進してゐるらしい、こゝに披露する『新稿小唄』は頭として上出來であるか否かは素人たる記者の批判の限りではない（大邱）

四季の大邱

一、春は達城み山の櫻　霞たなびく宮柱
大邱林檎に米とまゆ　通りかけにや寄やしやんせ

二、夏はプールか新川橋か　花火うつらう水の上

三、秋は琵琶山ゴルフのリンク　打つやクラブの音さえて

四、冬は雪見の盃觴醉　氷すべりの面白や。

アカシヤ磨石鹸

炊事器具 金物類の 衞生的 磨料…

特約店　京城 吉川商店　釜山 阿部本店　仁川 庄野商店

公會堂建設費へ

元慶銀行代表清算人宮井正一氏は同行が慶一銀行に合併された後の清算事務に携はり、株主の配當その他の清算支出を終了した後の殘金七百二十四圓九十一錢を大邱公會堂建設費に寄附した（大邱）

巡回肥料講習會

朝鮮農會の主催にて慶北道內各郡面における農業技術員に對し肥料の配合指導に關する知識を授くるため本府及慶北試驗場の技師を招聘し左の日割にて面郡巡回肥料講習會を開催するはずであるが、一般當業者も多數出席せられたいと（大邱）

場所	日割	出席區域
尙州	一月廿一、廿二日	尙州、金泉、善山、聞慶、醴川
安東	一月廿三、廿四日	安東、榮州、奉化、青松、義城
大邱	一月廿六、廿七日	達城、漆谷、高靈、清道、星州
慶山	一月廿八、廿九日	慶州、永川、迎日、盈德

平安南道
珍らしい暖かさ
小春日和のやうな國境

國境における今年の正月は四溫續きで頗る暖かく元旦にチラく雪が降つた外今日に至るまで小春日の樣な晴天續きで市內各所の水溜りは勿論鴨綠江の氷も解けかけつゝあり安東の滿鐵スケートリンクをはじめ諸學校のリンクもスケートの練習止といふ狀態であり安東新義州間の鐵交通も漸く四日から許可されたがこれも四五寸といふ氷厚上なので用心に用心して辛ふじて往復してゐる有樣であるがこんなに暖かなのは稀有である（新義州）

朝鮮米基準格付
平北が第一位となる

東京米穀商品取引所における昭和六年の朝鮮米基準格付率は平北が第一位となり東京市場の平北米の聲價を一層高からしめた

新義州の初荷
景氣は上々吉

新義州荷扱所における木材の初荷は七十六車あり昨年の初荷より十三車も多く大に景氣づいてゐるが各商店の賣り初めもそれぐ賑やかに催されいづれも上々吉の景氣を見せた（新義州）

龜城の火事
工場を全燒

三日午前八時ごろ平北龜城郡龜城面吉祥洞朝鮮纖業朋設會社事務室から發火し修理工場を全燒し同九時鎭火したが原因はストーブを焚きつける際揮發油を使用したゝめ爆發したもので損害約七千百圓の見込み（新義州）

汚物運搬直營
平北渭原

渭原面における汚物は從來面事務所で運搬用の車を支那人に貸與して取扱はしてゐたが本年からこれを阻止して面の直營とすることになつた（新義州）

他人の家を賣飛す

新義州彌勒洞居住無職金致甘（三六）は金永熙外一名と共謀し府內若竹町金水熙所有の家屋六戸一棟（價格一千百圓）を金水熙の印鑑を僞造して府內初音町九龍淮同に四百圓で賣り飛ばしたことが發覺し新義州署の手に捕はれ六日檢事局送りとなつた（新義州）

忠清南道
白石前面長
記念品贈呈

前大田面長、學校組合管理者白石鐵二郎氏に贈呈すべき記念品は委員において選定し京城美術品製作所にて調製中の處漸く到着したので元旦小學校に擧行の交禮會の式後衛藤面長より感謝狀とゝもに贈呈した（大田）

感謝狀

貴下は大正十三年全市民の懇請を容れて大田面長並に學校組合管理者として就任せられ爾來精勵大田發展を指導し多年の懸案たりし大田神社の新築移轉を始めとし浴水下水の大事業を完成し同小學校建築豫定地の設定並くは道立醫院の開院を見るに至りし等その功績枚擧に遑なく其他百般の事項に亘り事の大小を問はず公私の別を論ぜず苟も大田の繁榮に資するものは之を指導し之を扶掖せられしより大田の面目茲に一新し忠南における雄都として前途更に一大躍進を來すべき機運を釀成し繁榮拔くべからざる基礎を築かれたり是れ全く貴下が誠心誠意にして熱誠たる人格と德望の然らしむる所にして全市民の感激措く能はざる所なり然るに多年劇務に鞅掌せられし爲遂に辭任せらるゝの止むなきに至りしは全市民の一大痛恨事として退隱の情に堪へざる所なり茲に御在任中の功勞を謝するの微意を表し別紙の記念品を謹呈す希くは大田市民有志の微意を諒とせられ御受納あらむことを

昭和六年一月元旦

大田市民代表　齋藤安二

悲愴な正月
道廳移轉問題で

公州では道廳移轉問題で住民はいづれも不安の念にかられ松飾りもよそに公州神社へ道廳移轉反對の祈願をこめるやら二日婦人連が知事を訪問して悲痛を訴へる三百余名の朝鮮人有志が知事を訪れて移轉反對に關し同情と後援を懇願するなど道廳問題で悲愴な正月であつた（公州）

大田署の寒稽古

大田警察署では九日から柔道十六日から劍道の寒稽古を武德殿にて擧行する（大田）

京城驛右側　貸間式　最低廉　林屋旅館

地方集會

◇平澤署新年宴會　平澤警察署長梅田新太郎氏は五日午後二時より警察演武場にて管下各駐在所員並に本署員一同と共に警察署員家族の一手料理にて地方官民有志を招待し新年宴會を催した（平澤）

◇消防組新年宴　平澤義勇消防組の新年宴會は五日午後六時から料亭喜樂にて官民有力者多數を招待の上盛大に催した（平澤）

地方人事

▲渡邊慶南知事　六日午前中各方面に新任挨拶を爲した

▲高野了三博士　六日朝歸釜

▲木島信治氏（釜山米信支配人）同上

▲多賀秀敏氏（慶北道財務部長）六日風邪にて引籠中

サロメチール

痛み・疲れ・腫れに
たゞ皮膚に塗擦すれば足る

脂肪性でないから少しもベトつかない
皮膚に着色しない、濕布や繃帶の
面倒がない……など清潔で用法が簡便

冬のスポーツ

七轉八倒！　足を挫いた、手を捻つた
肩が凝る、腰が痛む……などウインター
スポーツに因る肉體的疼痛と疲勞とはサ
ロメチールの應用によりて容易に解決す

深部の炎症に

筋肉又は關節が痛み或は腫れたるとき、
その皮膚面に塗擦して深部の疼痛を拭ふ
が如く快く消し去る、ロイマチス・神經
痛・關節炎・胸痛などに迅速なる鎭痛作
用あることは周知のところ。

凍傷防止に

未だ皮膚の破れざる凍傷に
擦り込めば直ちに皮下に滲
透して血液の巡行を良くし
腫れ痒みを去り、皮膚
が糜爛することなくし
て早期に治癒す。

一円・五十錢・二円五十錢
各地藥店にあり

東京市日本橋區本町
株式會社田邊元三郎商店

各地の消防出初式

釜山 消防組出初式は六日午前九時半から大正公園にて擧行した。この日前日からの雨はなほ歇まず細雨蕭々と降りそゝいで居たが定刻に到るや古市署長の案内により新任渡邊知事、美座警察部長等の臨席があつて開式され、機械器具の點檢、消防夫表彰式等があつて式を終了、それより勇壯なる徒歩分列、自動車分列、各種演技等恒例の通り行はれ、午前十一時半この吉例による出初式を終つた
かくて午後三時五十分釜山公會堂において開宴があり名士多數參列の上午後四時半盛大裡に終了した

密陽 恒例の密陽消防組出初式は六日擧行した前日來の雨模樣はなほ晴れやらず午前七時鐘の音に曉の夢は破られて時を移さず第一部北村部長第二部米本部長指揮の下に今日の晴れの式場たる密陽普通學校々庭に整列したしかして横井密陽警察署長はおもむろに服裝および機械、器具の點檢を行ひて優良消防手の表彰をなして新小頭濱本民藏氏に辭令を交附して、最後に一場の訓示を與へて直ちにかねて設けられたる舊南川橋下密陽江中洲の假設家屋の消火演習に移り、點火と同時に炎々と燃え上つた、火勢もガソリンポンプの威力には一たまりも無くて鎭火せしめて目出度く今日の出初式を了り正午から城内嶺南樓川、および第一部密陽旅館にて慰勞の宴を催し頗る盛會裡に散會した

金泉 六日午前七時降雪を意とせず打鐘合圖に百名の組員出動八時警察署に集合山田署長より人員點呼機械器具の檢閲を受け署長の年頭の祝辭並に訓示ありそれより金泉神社に參拜各官衙を始め各町を一巡し要所〳〵で梯子昇を行ひ一時金泉座に引揚げ一同岩野庶務の祝辭並に消防組員に對する有益なる訓示あり各官民合同の祝賀の盛宴を開き四時散會した

羅州 全南羅州消防組は四日午前九時警察署構内に集合同十時田中組頭指揮の下に人員點呼佐々岡警察署長の服裝檢査機具檢器の檢閲十一時より町廻りをなし四ヶ所にて防水試驗をなし十二時二十分警察署構内にて佐々岡署長の訓辭あり午後一時より公會堂において消防組後援會の設備による新年祝賀會を開催した因みに消防組後援會幹部は任期二ヶ年であるため前會長今野眞私辭事小平芳男尾崎謙吉諸氏は昨年十二月に任期滿了となり今回村上九平氏が後援會長に奧村邦作、湯淺政五郎兩氏を幹事に推した

元山 恒例による新年消防出初式は六日午前九時半から元山驛前廣場の雪中で最も勇壯に擧行された、これより先き午前八時の警鐘を合圖に第一第二各消防組は所定の場所に集合の上器具機械その他の點檢を受け市内を一巡し午前九時迄に式場に到着同九時半より開き植村元山署長の挨拶並に訓示後藤府尹の祝辭があり杉野組頭答辭を述べついで勤續消防夫の表彰を行ひ植村署長より左記十八名に賞狀を授與して式を終り正午から第一は關内第二は元山里方面に別れて梯のりの妙技を演じ同四時半から第一消防組は丸芳で第二は東明館でそれ〴〵新年宴を盛大に催した、知事より表彰された十八名の消防夫左の通り
▲第一消防組 原田幸一郎、岩見利七、竹井駒吉、山岡幸吉、鹿野寛一、渡邊春雄、島田時一、原田富太郎、高井勘治、林田高千代、奧田安太郎
▲第二消防組 高永根、李熙用、鄭洪國、鄭寅朝、成四添、李匪在
なほ第二消防組金肌船消防夫は昭和五年七月十八日の暴風雨に際し警備のため出動し元山北村洞海岸において遭難船舶救助に際し身に重傷を負ひたるも屈せずその職務を全ふしたるは一般の模範とするに足ると特に知事から同日表彰された

雄基 咸北雄基消防組は恒例により出初式を四日午前八時警鐘を合圖に小學校庭に集合人員機械の點檢を行ひ勢溜署長の告辭それより永年勤務退職者八年以上財部仁一外二十七名に銀盃時計その他を贈り表彰式を擧げ在職者にて勤務成績良好の内田榮藏外八名、特別勤務者平田菊二外八名に慰勞金を贈り表彰閔副郡守山崎面長日加田在郷分會長祝辭あり新消防手二十九名任命それより演習をなし郡よく午前中目出度終了午後三時より雄基館にて慰勞宴を開いた

沙里院 沙里院警察消防組の出初式は恒例の通り四日午前九時警察署庭においていと華やかに擧行、服裝、器具、機械の點檢の如く行はれ最後に松本署長の新年の辭あり式終了後カフエー伊香保に一大祝宴を開き地方官民有志も多數出席した午後五時盛會裡に散會した

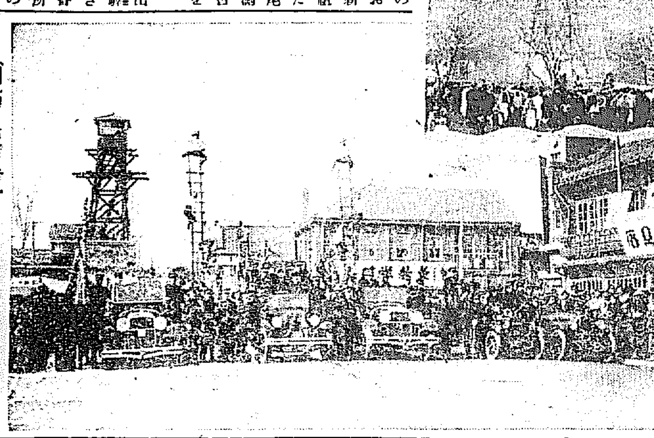
消防出初式　左平壤、右上木浦

咸鏡南道

スキヤー喜べ 元山方面は大雪
五日夜から降り續け…… 三四尺は大丈夫

スキヤーが天を仰いで待ちに待つた雪が降つた。五日夜から六日正午頃までに尺余、冬休みに入つてから只一度降つた切りで小春のやうな天氣が年頭まで續きスキヤーを嘆息させてゐた雪がいよ〳〵今度こそ數日間は消えさうもなく降り續いた、なほ盛んに降り續いてゐるからこの分なら七日朝までには三四尺は大丈夫積りスキーには絶好の雪となろう、これによつて色めき立つて元山スキー倶樂部は何かと準備に忙がしく追はれてゐるが六日正午後四時頃からは元山高等女學校後方及中學校附近および長德山岡公設運動場附近は午前中から女學生、倶樂部員等が白銀のスロープ上に銀線を描いて快哉を呼んだ、朝鮮のスキーの本場元山はいよ〳〵これからスキーのシーズンに入つた因みに今度の降雪によつて元山における數軒の販賣店のスキーは全部賣切れて終つた（元山）

元山港の 對内貿易
移出入合計 百卅萬圓

十二月中における元山港對内地貿易は移出入合計百二十九萬三千六百八十七圓にして内移出六十萬一千百十一圓移入六十九萬二千五百七十六圓前年同期に比し合計において百十五萬二千七百余圓の約九割の大激減である、内容左の如し單位圓（元山）
▲移出米五四、二六七大豆三四九、〇八四魚類九、四九二魚油二四、〇五六魚鮮七〇四牛二八、八〇〇肥料四九、一七九合計六〇一、一一一▲移入米一七、一七九小麥粉二〇、九六〇砂糖一〇、五〇二酒六、四三五麥酒三九、〇〇〇燈油二、一五〇マッチ五、〇三〇打綿三五、六九九生金巾四四、三二五ジーンス七、七一四太綾布九、七七五綿絲二一、四一八、毛織物六、四七八絹織物二二、七〇五洋紙八、一七〇石炭一五、一五〇鐵板九、一〇五木材二二、七六〇合計六九二、五七六

御下附材到着

元山神社改築の爲め畏くも伊勢神宮廳より御下附になつた大廟御造營の餘材五石五厘一毛の、檜材が客臘二十九日朝日頭山丸で元山に到着したので元山神社總代會では五日それまで安置されてゐた稅關構内の陸軍倉庫から仲町公園に新たに設けた安置所にお移しすることになり同日午前十時陸軍倉庫前に神社總代及川及次郎及氏子總代小林儀三郎小田村啓助の諸氏その他町内總代官外官民多數參列上原神官によつて修祓の式を擧げ、御材は仕丁姿の大工組合の人々の手で木挽歌も勇ましく諸員附添ひにて粉雪に淨められた洲洌を本町通りに出で二丁目から右折して仲町公園の安置所に安置された、右終つて直ちに豫て設けし公會堂階上の會場で祝宴を開き和氣藹々裡に午後二時頃散會した（元山）

穀檢の舊臘 檢查高

元山穀檢支所十二月中の檢查高は玄米四千九百五十五叺白米二千三百四十三叺大豆六萬六百五叺にして前年同期は玄米五千四百四十六叺白米九千二百十二叺大豆三萬三千二百五十四叺、即ち白米は約七千叺激減し大豆はその反對に約三萬叺の增加を示してゐるこの大豆の年末に至つてにはかに出廻り激增を告げた原因は十一月中において產地では先高を見越して見送つた爲め出遲り四年度の六萬四千八百叺近い出廻に比しその半額三萬八千余叺に過ぎぬ不振を呈したのであるが年末に至るも先高どころか却つて從前の安値の傾向さへ現はれたのでこれに誘致されて俄かに出廻はつたものであらうと見られてゐる、なほ六日の大豆相場は特等十二圓二十錢一等十一圓六十錢二等八圓九十錢三等八圓七十錢四等七圓を唱へ昨年暮の相場と大差はない、また内地よりの買氣更になく降雪のため出廻りも止まつてゐるため頗る閑散である（元山）

チフス發生

元山府内旨洞一二五番地金鐵旭男金忠龍（一三）は去る三日發病診斷の結果發疹チフスと判明直ちに患者を隔離すると同時に患家は大消毒を行ふた（元山）

京畿道

仁友會懸賞 答案發表

仁川御商の第一線に立ち金融に亘つて目覺ましい活躍を見せてゐる仁川御商仁友會では六日午後一時から公會堂において懸賞答案の抽籤を行ひ、午後三時半から同所において模範店員の表彰式を擧行した、會員五十余名出席、會長代田徳治氏式辭を述べたる後左の諸氏に表彰狀および商工會議所よりの賞品授與あり、それより來賓として當本稅關長、吉田會頭（渡邊副會頭代理）、生田府尹代理、丸野半之助氏の祝辭、受賞者總代、岡田氏の答辭があつて午時十分閉式、引續き定時總會開催、油谷副會長より會務報告、會計報告の後會則改正を決議し役員改選を行つたが會長副會長は重任となり午後七時半閉會した（仁川）
▲表彰者 岡田庸治（阿波屋商店二十四年勤續）秋山要治（寺島商店）村尾松之助（千島正宗支店）植貫藏（玉積商店）鈴木登（增田屋商店）
▲懸賞募集當選 ▲一等海州大和榮吉▲二等仁川朴箕陽、同沙里院阿宮商店▲三等京城櫻鹹勝子同谷山邑金斗河、同仁川林與山同海州吳三用、同仁川山田武夫

仁取問題對 策協議

仁取問題に關し當局に陳情のため六日朝上城した仁川各公職者廿七名は同夜歸仁の上午後七時半から公會堂に四團體委員總會を開き太田恐、永井房吉その他の諸氏から午後一時から三時間にわたる道知事に對する陳情の模樣を詳細報告し午後九時半から秘密會として今後の對策協議を行ひ十一時半散會した（仁川）

黄海道

年賀郵便 二十六萬通
沙里院局の取扱ひ

昨年十二月廿日より本年一月五日までに沙里院郵便局で取扱ひたる年賀郵便の總數は引受十二萬九千二百九十七通、配達總數十二萬一千六百廿一通でこれを前年に比較すると引受數において六分一厘、配達數において六分八厘の各增加である（沙里院）

殖銀支店の 後半期帳尻

沙里院殖銀支店の後半期決算額は貸付金五百二十一萬二千圓預金總額七十六萬圓にしてこれを前年同期と對照すると貸付金において二百六十二萬圓の增加であり預金において五萬五千圓の減額である尤も貸付金の增加した主なる理由は從來本店取扱ひとなつてゐた鳳信水利組合に對する貸付金が支店の方に移記された爲めであり預金に減額を來たしたのは沙里院土木出張所の廢止と共に前後官吏がなくなり從つて此方の預金が全部引出されたるに基因するものと言はれてゐるなほ商銀支店における貸付金總額は六十三萬五千圓預金總額三十三萬五千九百圓にして貸付において五萬二千九百圓預金において七萬七千圓の減であるがその原因は何れも米價安の結果その荷動きが振はないためだと見られてゐる

沙里院局の 受入金總額

沙里院郵便局において取扱ひたる昨年の各種受入金總額は八十八萬五千三百二十七圓此口數六千八百四十六口又拂出金額は九十萬四千〇三十四圓口數一千九百二十一口でありこれをその前年と比較すると受入において約十三萬五千圓拂出において約八萬四千圓の減である尤も口數は受入において二千三百余口拂出において二百八十余口の增加を示して居る因みに受、拂金額の減少は勿論資金運轉減退の結果だと見られて居る（沙里院）

出生と死亡數

昨年中における沙里院面の出生死亡者屆出總數は出生七百人、死亡五百二十二人で結局百七十七名の增加である（沙里院）

月經 催進劑 アゴメンジン 「チバ」
月經不順・無月經・月經困難・生殖器發育不全・生殖機能障碍・缺落症狀等の合理的治療劑として汎く醫界に賞用せらる
（錠劑・注射液）
日本總代理店發賣元 大阪 武田長兵衛商店
特約店 東京・小西新・鳥居・三共
6-1.

義手足 高野醫製作所
京城長谷川町（公會堂筋向） 電話本局九一一番 振替京城二六一番
▲患者用松葉杖金四圓八拾錢上等五圓九拾錢各種御用命ノ節ハ脇下ヨリ床面迄ノ寸法御通知ノコト
▲義手足元祖如何ナル不具者モ又セキズイ病モ器械術應用ニテ根治ス

先づ健康には 眼の保健
一、視力異狀の方は眼鏡をかけて度數の進まぬ樣つとめられよ
一、新春の御晴装用の眼鏡は設備完全、商品豐富の大學堂へ仰付られよ
必ず容貌の良くなる様御氣に召す様あく迄完全な眼鏡を製作致します
京城帝國大學御用 大學堂眼鏡店
京城府本町二丁目 電話本局二三七五番 振替京城一二九番
本店 大阪市南區心齋橋南詰西

東萊溫泉場
新館落成 溫泉御旅館 清楚閑靜
●内湯設備完備
東萊館 電話長二八番

寫眞機械 活動寫眞機 一般材料
島田誠昌堂
京城府明治町 電話本局二九四〇番 振替京城三〇八番

タンスは津村
製造元より直接需要者へ 京城本町四丁目（郵便所西隣）
津村タンス店

X線・紫外線科
イケダ小兒内科病院
京城南山町二丁目 電話本局二三三四〇〇番
院長 池田季雄
副院長 池田勝三

土木建築材料
釜山府幸町二丁目 角野商店
電話長二三三番

セキなら ピタリとキキメを見せる
參天セキ藥
小田俊三先生の著「呼吸器病と咳嗽及び喀痰の話」（全一冊）及び諸博士の文獻を無代進呈致します
効能 かぜのセキ、百日ゼキ、ゼンソク、喀痰及び肺結核、肋膜炎、氣管支カタル、咽喉カタル等の咳、痰に奏効あり
三十錢（二日分） 五十錢（四日分） 一圓（九日分） 三圓（卅日分）
▼各地の藥店に有升▲直接御注文は郵券代用で願ます 振替貯金は大阪三六六番へ
かぜを引いても、セキが出なければ治りも早いが、セキは大切な呼吸器に關係が深いから、たとへ輕いセキでも、油斷をすると思はぬ重症となつて生命が脅かされる事となり易い「參天セキ藥」は、かぜのセキにも、百日咳にも、喘息にも、ピタリと効力を現はして、セキを鎭め、タンを去り、喉痛を治し、咽喉をラクにし、胸を開き、氣分を爽快ならしむる、病者の信賴深き最新良藥である。小兒の頑固なセキや百日咳に効果極めて偉大である。
大阪北濱二丁目 參天堂株式會社
288

時計パヅル懸賞募集
答案は下圖時計中の○の中に記入して下さい
愛用者優待の懸賞課題

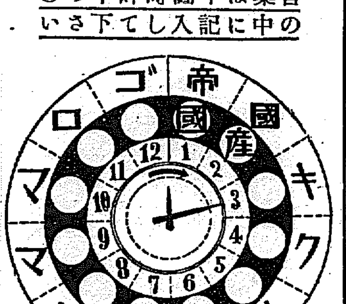

大好評につき 締切延長昭和六年二月末日 發表全 三月下旬
右圖の時計パヅルの答を假名文字で○の中に3から12まで番號順に入れて行くとアレ止め日ヤケ止めに一番よく效く國產美身料の名前が出て參ります。
其例示 （例(1)(2)の鍵の答を○の中に入れますと帝國、國產となります。）

時計パヅルの鍵
1 帝王の統治國（帝國）
2 國で出來る產物の總稱（國產）
3 秋薫る日本の名花（　）
4 品物を保管する建物（　）
5 竹の澤山生えてる所（　）
6 足に履くもの（　）
7 御飯を食べる棒（　）
8 百の十倍（　）
9 芝居の幕間に下りるもの（　）
10 手でつく丸いもの（　）
11 蠟燭の原料（　）
12 書[illegible]を消す時に用ひるもの（　）

應募規定
解答用紙と書き方 アレ止め日ヤケ止めに、一番よいクラブ美身クリームの函中にある能書の裏面に前記解答を添付した記の順序に御記入下さい。一人で何通應募するも差支ありません。一、前記の解答 二、クラブ美身クリームをお買求めになりました店名、場所及其値段 三、應募者の住所とお名前 四、新聞名
解答の送り先 可成お買求めの化粧品店へ御屆け下さい。不便な場合は開き封にして（二錢切手貼用の上）左記宛にお送り下さい。大阪市浪速區水崎町 中山太陽堂美身クリーム懸賞係宛
御注意……右の規定を必ずお守り下さい……規定以外の解答は無效となります。

賞品總額 壹萬參百餘圓也
審査方法 正解者の合計總數が當選人員より多數の際は新聞社、通信社及所轄警察署御立會の上嚴正なる抽籤に依り當選を決定す

等	賞品	數量	人員
壹等	本秩父銘仙座布團（五帖）	壹組宛	拾名
貳等	國產腕卷時計（クローム側）	壹個宛	貳拾名
參等	金拾圓也（勸業債券）	壹枚宛	貳拾名
四等	婦人雜誌一ヶ年購讀券	壹枚宛	壹百名
五等	クラブ化粧品進物函（三號）	壹箱宛	貳百名
六等	懷中用白粉錠（大）	壹個宛	八百名
七等	クラブほゝ紅（金鑵入）	壹個宛	壹千貳百名
八等	クラブ齒刷子（A一號新包）	壹本宛	參千名
九等	クラブ齒磨（小袋）	壹袋宛	貳萬名
十等	クラブ石鹸（旅行型）	壹個宛	貳萬名
十一等	クラブビシン（試用瓶）	壹個宛	貳萬五千名

當選人員 七萬參百餘名
販賣店御優待並に御店員獎勵規定は太陽堂月報及び業界機關新聞紙上に發表致して居ります
クラブ美身クリームの大懸賞
クラブ白粉・クラブ洗粉

タバコのみの
歯磨スモカ

煙草 雜貨 化粧品 藥店 定價 十五錢
413

實力時代遂に來る!!

世直し運動の

先陣を承る……

東洋第一

花王石鹸

不景氣が大衆の生活態度を眞劍にした 實力ある眞面目な品が益々歡迎される 花王の賣行がそのバロメーターだ 見よ 鰻のぼりの昨年中の出荷記錄!

實力時代遂に來る 東洋第一の石鹸專門工場が世界の斯業界を驚倒せしめるべき製品革命の一九三一年來る!!

半世紀に亘る

研究と經驗を…

集大成へ

花王の特長

東洋人の皮膚毛髪の生理的な特異性に合せて研究を盡した石鹸でありますから脂肪の多い皮膚にもアレ易い皮膚にもぴつたりと適合し、少量でオチが速く、使用後のお肌が生々と滑かになり、後にヌラヌラを殘しませんからどんなに敏感な御婦人お子樣方のお肌も決して石鹸まけがいたしません。質が緻密でねばりがあり絕對に溶け崩れませんから長もちがします

花王の缺點

以上の如き特長は枠煉法に負ふ處が多いのですが、一方枠煉石鹸は仕上げの外見の勝れない缺點があります。又枠煉石鹸は水分を含む量が比較的多いため、日を經るうちに水分の一部を失つて少しく痩せます。且つ分子の並び方の自然な方向に形が歪み易い缺點があります。これらの缺點は幾倍も眞似の出來ない特長を伴ひますが、最近の研究による製造工程の改善から此缺點を緩和することが出來ます。

世直し運動

正直と良品廉價の道に不景氣のないことは弊商會半世紀の歷史が證明します。今や永年の御恩を大衆に報ずべく全力を盡して此道を極度に徹底せしめ世直し運動の先頭に立つべき秋が來たと確信します。

花王石鹸工場では

昨年中に次の如く設備を充實しました

一、日本で最初の大規模な原料油脂精製裝置が出來上りました
一、最新式の自働冷却裝置を獨逸から輸入して設備しました
一、當工場技師の研究に成る川上式トンネル溫度乾燥裝置を設備しました。世界で最初の試みであります。
一、其他あらゆる點に徹底的な設備改善が施されました
一、結果生產工程に要する時間が枠煉法として世界で最短であります
一、生產能力が倍加されます
一、品質が徹底的に向上純化されます

この全工程が一時に運轉しはじめる秋
東洋の石鹸工業に革命の來る秋です!

大衆の 時代の 要求?

花王石鹸は今日の隆盛に滿足せず根本的な大革新を企て過去數年間組織的な研究をしました。曩には社長自ら歐米各國の斯業を視察し又技師を海外に留學せしめ等全力を盡して漸く最近總合的な成案を得ました。

先着五萬人
花王一個進呈

花王石鹸は御愛用家皆樣のものであります 現在の花王を如何に改良すべきか、滿天下の御愛用家皆樣の御忠告を此際是非承りたいと思ひます。

花王石鹸はどの點を改良すべきでせうか?

一月十五日までに官製ハガキで御教示を戴いた方々の先着五萬人に二月上旬花王石鹸を一個づゝ贈呈いたします。

宛名
東京市日本橋區馬喰町
花王石鹸株式會社長瀨商會
廣告部

東京 花王石鹸株式會社長瀨商會 大阪

社頭の雪　川村蔓舟畫伯筆

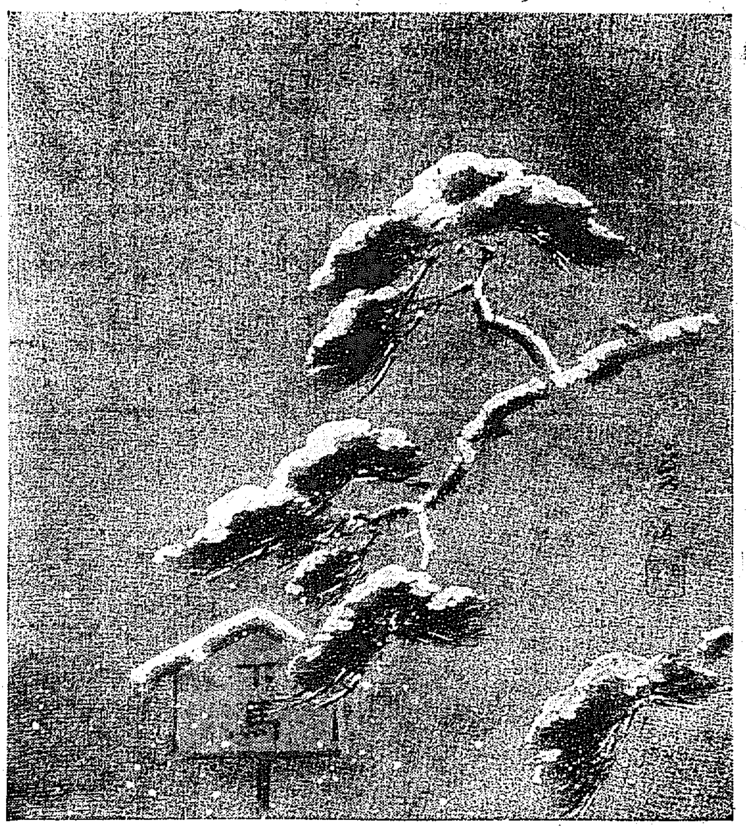

受取つた保險金を更に會社に返還す
二重詐欺の質屋　近く送局の模樣

保險金詐欺、入質物詐欺未遂の嫌疑者として本町署に引致された本町二丁目一九番地質商山田與次郎は正月の事とて身柄のみ一時歸宅を許されたが、本町署では年明けと共に一層峻烈な取調べを進めた結果山田は類燒の際家財二千圓質物八千五百圓の內七千五百圓を保險會社から受取つたがその內一千三百圓は詐欺罪を構成する樣子にて更に入質者に對し燒失不拂の通知をしてゐる以上入質物一千圓は詐欺未遂に問はれる樣子である、一方山田は事件を脫れて受取つた七千五百圓を保險會社に返還したが、本町署では近く詐欺及詐欺未遂として送局するとになる模樣である

氷上大會　第二日

【盛岡電報】インターカレッヂ氷上大會スピード第二日は七日午後一時より左の如く行はれた

▲五百米
一、牛島（早）五十四秒四
二、保坂（早）五十五秒六
三、倉町（明）五十五秒七
四、高山（明）五十五秒九
五、榎本（立）五十七秒九
六、小林（明）五十八秒
得點、早大十一點、明大八點、立教二點

▲二千米リレー
一、明大（矢崎、寺尾、高山、倉町）三分四秒三（聯盟新記錄）
二、早大　三分四十一秒四
三、慶應　四分一秒九
得點明大七點、早大五點、慶應三點

▲一萬米
一、槇（早）廿一分卅二秒五
二、矢崎（明）廿一分四十一秒
三、寺尾（明）廿一分四十六秒
四、波田（早）
五、左右田（早）
六、籠田（慶）
得點、早大十一點、明大九點、慶應一點

斯くてスピード競技にては早大總得點を得て優勝、全國學生スピード選手權を得た各校總得點は早大五十四點、明大三十五點、慶應五點、立大三點、京城大二點
フイギユア得點は明八日發表に決した

東大、城大　ホツケー
來る十日午前　第一回定期戰

東京、京城兩帝大は本年よりアイスホツケー定期戰を行ふことになり、第一回を來る十日午前十時より同所において行ふことに決した、なほ十日の東北と東京兩帝大第五回定期アイスホツケーは中止となつた

【盛岡電報】インターカレッヂ氷上大會第二日は七日午前十時半より高松池に開始、天候晴氣溫零度結氷固くコンデイション良好、六日戰敗血を泡した慶應笹子君も顏を見せた、競技はフイギユアフリースケーチングよりはじまつた、なほ午後一時よりスピード五百米一萬米、二千米リレーを行ふ

仁取の重役　四氏を告發
昨朝證人として　兩書記を召喚取調べ

【仁川電話】去る十一月六日の仁取定時株主總會は未曾有の混亂を來したが、仁川反對側では三號案以下五號案迄適正の附議なく可決と認めずとなし重役側がほしいまゝに決議錄を作成し當局に對し不實の申告をなし重役の就任認可を得、なほ仁川法院支廳に對し登記申請をなしたものとして仁川反對側株主永江房吉、[illegible]の三氏は吉武紫、中野熊光の兩辯護士を代理人として仁取取締役荒井初太郎、古城菅堂、張斗鉉、秋山滿雄の四氏を相手どり仁川檢事分局および仁川署に告發狀を提出したが仁川署では目下極秘裡に取調べ中のところ、七日朝突如仁取書記中村大輔、高橋國雄の兩氏を召喚し證人として取調べを開始した

トランクを失敬する　京城驛で

六日午前七時頃京城驛出札口に赤革のトランクを提げた怪しげな男が出る所を驛前派出所森巡査が取調べると、福岡縣大牟田市吉川町早米來目下住所不定職工松下米吉（二）で清津から歸城した南大門通五丁目三四桐良孫四郎方安田[illegible]吉の雜品入りトランク價格二十圓を窃取したことを自白した、餘罪ある見込みで引續き嚴重取調べ中

自警團に名を藉りて　暴威を揮ふ兇徒
犧牲になつた長老ら
戰々兢々の間島地方の同胞

【間島特電】昨年十二月十九日午後八時頃天寶山管內、山下洞里土門兒新興洞に現はれた朝鮮人匪入數十名の共匪が同地方明指者の長老として村民の重敬を集めてゐた鮮農の資産家鄭東禹（六二）同長男國齊（三一）次男南極（二八）同人妻（二八）および同部落村長崔民變（四三）の五名を殺害その家屋を燒き

財寶を掠取したとの報はいたく間島各地居住民を不安ならしめたが、右は全く支那側が自國民の罪を蔽はせしむべく懷有せる警備電話により逆宣傳をなしたるものと判明した、併してその後本事件の眞相として同地より來龍したもの〻語るところによると右被害者らは傳へられるごとく共匪の殺害にあつたのではなく實は共匪の襲來說に寄せて同地支那人らが自國官憲認可の下に組織した自警團長姚德森（三〇）ら卅名が吾同胞が先住して開拓せる來田全部を住民放逐によつて奪取すべく惡策をめぐらし、事件の夜の如きは豫て被害者爾極夫妻と懇意にしゐたる前記自警團長の從弟姚殿山なるものを

同家に入りこませて、あらかじめ容子を探らせおき、次いで自警團員によつて、同家を包圍、先ず火を放ちて家人全部を屋外に誘い出し口々に『汝等は共匪と共に行動し、今夜も何事か協議してゐたらう』とたからかに叫びつゝ、いかに被害者らが事實を述ぶるもこれには耳を藉さず無殘にも射殺或は火に投じて燒き殺し、偶々同夜鄰方に來訪雜談中であつた前記村長崔民變までも同樣の厄にあつたのみか、その後も何かにつけては同地居住の吾同胞全部を共匪だなどとのいひがかりから部落の戶主七十餘名を

寒天下に縛りあげ、『內近一帶に放火したのも汝等の所爲といはざれば、茲にあつめた全員を悉く殺害する』とさんざんに迫害、苦しみに堪へず支那人のいふごとく申立た李宗燮（四四）外六名を同地公安局保衞團員らと結託して局子街に引立て果ては車馬賃費として五十餘圓を村民の頭割で强徵するなど言語に絶し今後支那人等が如何なる慘虐行爲に出るかもはかりがたき形勢にあるため、すでに部落民中雅井に避難したむきもあるといふが、本件に關し緊急議員會を開催、對策講究中の天寶山朝鮮人民會においても

あまりに重大なので、取敢ず前記被害者中の生き殘つた子供ら二名を民會に引取り有志の發議で義捐金を募集する一方全間島住民大會に訴へて直面せる同胞の危急を每國民に訴へるほかに方法なしと目下よりより これが準備を進めつゝある

性懲り無き　三少年
スリを働く

住所不定張興鉉（一[illegible]）金光相（一[illegible]）薛[illegible]（一[illegible]）の三名は[illegible]で檢擧された少年スリ團の一味であるが、說諭放免に性こりもなく昨年末電車の中で某内地人婦人より現金二十圓をスリ取り、更に元日に大正館でスリを働いてゐる現場を本町署私服刑事に捕へられた

公金數萬圓を橫領
土地賣買や相場に手を出す
慶北尙州金融組合中心の　疑獄事件發生す

【大邱特電】慶北尙州金融組合を中心とする疑獄事件發生し、尙州警察署では新春早々から活動を開始し、慶山金融組合理事志茂伴作前尙州面副面長松正烈前尙州金融組合書記朴某の三名を極秘裡に取調べ中であるが、事件の內容は志茂理事は昨年秋まで尙州組合理事として在職し慶山に轉勤されたもので、尙州に在職中朴書記と共謀し組合員の公金數萬圓を橫領し土地賣買及び相場に手を出し大穴を明けたらしく朴副面長は監視役として事件に連座し自分の貸金の利子を缺損處分にしたなどの背任行爲もあり、事件は仲々複雜で、各方面にも影響する所多く擴大する模樣である

干魚で中毒

【平壤發】平安南道中和郡水山面銀口里李珍九方では同郡海鴨面新邑市場から雉魚の干魚を買ひそれを先月廿八日の朝食の際副食物として食べた約二十分後同人の長女玉蘭（[illegible]）と同人の長男の妻金氏（[illegible]）とが急に吐瀉を催して倒れ玉蘭は間もなく死亡し金氏は應急手當の結果助かつた、なほ同家の豚犬二頭も吐瀉したものを食べて中毒し一頭は卽死したが道衞生課では目下可檢物を試驗してゐる

白晝の火事

▲七日午前十一時五分府內岡崎町八、綿打直業井上房之助方工場より發火、綿四十貫、機械一臺燒失同十分鎭火した、七輪の火が綿に移つて燃えたものである、損害四百五十圓
▲七日午前十一時五十五分西大門町二ノ二八鳥居見習生李景哲方より發火、鮮式平屋の屋根の若干燒失（損害約十圓）溫突の不完全なため軒先に燃え移つたゝめであると

愈よ今月末　兩ストーブ對陣
注目される第一回公判

あはたゞしかつた商戰の不景氣に一萬二千圓を供託して府內櫻井町一丁目スミレストーブ創製者川上重三郎氏を相手どつて意匠權侵害製造販賣及擴布禁止の訴へを提起したアクロクストーブ創製者鈴木豐三郎氏にかゝるストーブ訴訟は客臘十八日加藤判事の下に全く準備手續きを終了し、いよいよ近く今月末頃京城地方法院第三號法廷で加藤裁判長の下に第一回口頭辯論を開くことになつた、なほさんぐ訴へ通しに訴へられてゐた川上氏もこんどは逆に鈴木氏を相手に松本、山中兩辯護士を代理人として名譽毀損、特許法違反、營業妨害の訴へを提出しており、その裁判の結果は十數萬圓の損害賠償が潛んでゐるので兩氏の意氣にはあたるべからざるものあり、第一回の裁判は注目されてゐる

江原道の積雪

【春川特電】五日夜來江原道內一圓に降雪あり、東海岸各地の積雪一尺乃至三尺に達し江陵と鐵谷、原州三陟間、襄陽長安寺、原州寧越間杜絕

旅客機不時着

【東京電報】七日午前七時半東京を發した定期航空機（土屋飛行士操縱）は三島西南一キロの地點に不時着陸した、原因は機關の故障らしい、幸ひ乘客は一人もなく機體は小破したが操縱者は無事である

鐵道省出火の　責任者を送局

【東京電報】客臘二十七日の鐵道省出火原因は丸ノ內署で取調べの結果、配電盤のスイッチを切り忘れた爲め電線を過熱した結果と判明、責任者として給仕與村[illegible]一（一七）守衞隨作（[illegible]）は失火罪として一件書類を七日東京區裁判所檢事局に送られた

京城師範學校　見事優勝す
全國中等學校の　ラ式蹴球大會にて

【大阪電報】全國中等學校ラ式蹴球大會ラグビー優勝戰

經過　大每主催第十三回全國中等學校ラ式蹴球大會は阪神甲子園球場において全國中等ラツガーの精鋭をすぐつて白熱戰を展開しつゝあつたが、西部ラグビー蹴球協會朝鮮支部代表京城師範學校チームは連戰連勝準決勝戰には關西の强豪同志社中學を十九對三をもつて擊破し更に七日午後二時三十分からの優勝戰において天理中學を三四對三の大差を以て擊破し見事優勝の覇權を獲得した、京師軍メンバー左の通り

1永田2金3池4大内5崔6八尋7森8尹9榊原10榊11鍋12高野13李14三浦15朴

なほ一行は榮ある優勝旗をかざして七日午後六時大阪發十日午前七時京城驛着歸城の豫定である

天理中學對京城師範の試合は七日午後二時半から甲子園球場において阿部、野田、竹內三氏審判、天理のキツクオフで開始
前半　京師一七—〇天理
後半　京師一七—三天理
結局三十四對三で京城師範優勝した

一兩日中に復舊
咸興片倉製系の紛擾　歸鄕者は二百五十名

【咸興特電】六日朝の示威行列で工場內に監視されてゐた片倉製系所の女工は同日夕刻に至り續々歸鄕したき旨希望するに至つたので、かねて工場閉鎖も辭せぬ强硬な態度を持してゐた會社では卽時復舊交渉を開始し一萬六千餘圓全部を拂ひ渡した、これによつて、同工は同夜來ぞく〳〵歸鄕しはじめ殘り希望の三名をのぞく五百のうち七日晝までには咸興府內の親戚知己を賴つて散在するものを合せて歸鄕者二百五十余名に達したが、七日午前中の列車に乘り遲れた二百余名は事件以來不本意ながら引ずられつゝあつたものとみとめられ、早くも復歸の希望を申出てゐるから工場閉鎖は一兩日で復舊に至るものとみられてゐる

仁川北商業　盟休解決
八十餘名に　處分を解除

【仁川電話】去る十二月八日から引續き盟休中の道立仁川北商業二、三、四年生九十餘名に對しさきに學校側から一月七日に登校を命ずるところあつたが、七日朝に至り六名を除き八十余名の登校者があつた、學校では登校者に對し直ちに無期停學處分を解除し解決を告げた

體育講習會員の卓球戰

本社來青閣で開催中の第七回冬期體育講習會第四日目たる一月六日午後三時より講師、講習生とが打つて一丸となり折柄開催中の神尾本府學務課長も加はり卓球競技會を催し本社メダルその他の賞品を寄附するなど盛會を極めた、記錄は左表の通り（○印は勝、×印は負）

男子の部

第一回戰
二—〇　○山本　勇一（公州小）　×金　基　鉉（京女普）
二—一　○大森　勝一（南大門小）　×千葉　恒男（西大門小）

第二回戰
二—一　○白　南　成（京師附普）　×金子　榮吉（東崇普）
二—〇　○高橋　信二（西大門小）　×金　鳳　杓（惠化普）
二—一　○安　興　仁　×近　奎（梅洞普）
不戰一勝者
黃致益（清雲普）、金炳奎（昌信普）、神尾弌春（本府）、劉敏五（水下洞普）、吉原重雄（西大門小）、上杉敏夫（講師）、金鳳晃（舟橋普）、洪淳卓（貞洞普）、孫河興（京女普）、宮田保（講師）、洪淳卓（元山第二普）

第三回戰
二—〇　○黃　致　益（清雲普）　×白　南　成（京師附普）
二—〇　○高橋　信二（西大門小）　×金　炳　奎（昌信普）
二—一　○山本　勇一（公州小）　×神尾　弌春（本府）
二—〇　○安　興　仁　×劉　敏　五（水下洞普）
二—一　○千葉　恒男（西大門小）　×吉原　重雄（西大門小）
二—一　○上杉　敏夫（講師）　×宮田　保（講師）
二—〇　○洪　淳　卓（貞洞普）　×金　鳳　晃（舟橋普）
二—一　○孫　河　興（京女普）　×洪　淳　卓（元山第二普）

第三回戰
二—〇　○高橋　新二（西大門小）　×南　成（京師附普）
二—一　○神尾　弌春（本府）　×劉　敏　五（水下洞普）
二—一　○吉原　重雄（西大門小）　×上杉　敏夫（講師）
二—〇　○孫　河　興（京女普）　×洪　淳　卓（貞洞普）
二—一　○上杉　敏夫（講師）　×洪　淳　卓（元山第二普）
準決勝戰

三—一　○高橋　新二（西大門小）　×劉　敏　五（水下洞普）
三—一　○上杉　敏夫（講師）　×洪　淳　卓（貞洞普）
決勝戰
三—一　○上杉　×高橋

上杉	3	10	4	10	8	10	0
劉	10	3	10	4	10	8	3

女子の部

第一回戰
二—一　○伊藤登美子（南大門小）　×宮崎[illegible]（大田高女）
二—〇　○藤田　ウメ（元山高女）　×松岡　武代（元町小）
二—〇　○正木　國子（公州小）　×安　蘭（京女普）
二—一　○村川　乙羽（東大門小）　×金　己　順（貞信女）
二—一　○江田　好（日出小）　×千　奉　順（吉祥普）
不戰一勝者
荒川リキ（鍾路小）、池榮代（京畿高女）、東京）、野口榮子（元町小）、山中千代（日出小）、中村モト（長興普）、[illegible]トヨ（愛婦幼）、山村たみゑ（長興普）、下川シズヨ（[illegible]）、茂（仁川幼）、吳華蓮（南陽普）、鈴木圭（元町小）、脇元（龍山小）

第二回戰
二—一　○荒川　リキ（鍾路小）　×池　榮代（東京）
二—〇　○野口　榮子（元町小）　×山中千代（日出小）
二—一　○中林　トヨ（愛婦幼）　×山村たみゑ（長興普）
二—〇　○永田美律惠（大田高女）　×金　己　順
二—〇　○脇元　茂（仁川幼）　×下川シズヨ（龍山小）
二—〇　○正木　國子（公州小）　×千　奉　順

第三回戰
二—〇　○正木　國子（公州小）　×吳　華　蓮（南陽普）
二—一　○鈴木　圭（元町小）　×千　奉　順（吉祥普）
二—〇　○永田美律惠（大田高女）　×金　己　順（貞信女）
二—一　○山中千代（日出小）　×正木　國子（公州小）
二—〇　○藤田　ウメ（元山高女）　×鈴木　圭（元町小）
二—一　○野口　榮子（元町小）　×池　（東京）
準決勝戰
三—二　○永田美律惠（大田高女）　×正木　國子（公州小）
三—一　○鈴木　圭（元町小）　×野口　榮子（元町小）
決勝
三—一　○永田美律惠（大田高女）　×鈴木　圭（元町小）

愛婦篤志看護婦人會新年互禮會

愛國婦人會篤志看護婦人會朝鮮本部では恒例に依り七日午後二時より京城ホテルに於て新年互禮會を開催、兒玉本部長、楓田副長、宇垣總督夫人、外山憲兵司令官夫人、總督府各局部長夫人、民間有志夫人など百二十餘名出席、各自新年の賀辭を交換したる後幹部より會務の大要を報告し一同屠蘇を酌み新春を壽ぎ本部顧問兒玉政務總監の感話ありたる後、有志夫人の羽衣の舞、梅枝會天狗連の忠臣藏七ッ目總揃合などあり、和氣藹々裡に午後五時散會したり

スキー講習會

外金剛スキー倶樂部で外金剛溫井里方面の積雪尺余に達したので外金剛スキー倶樂部では九日より五日間神溪寺道スキー場において鐵道局の中村、久保兩スキーヤーを招いてスキー講習會を開くと

伊飛行隊

【ナタール六日發電】伊飛行隊は今後首都リオジヤネイロに飛行すると

おめでた

元京城府地方課長であつた府內元町二丁目吉田軍彥氏の長女智子さん（二一）は今回全北道[illegible]岩村俊雄氏の[illegible]に府文書係長竹森喜久男氏夫妻の媒酌により桐野琴吉氏（[illegible]）と婚約整ひ、新春の七日午後四時京城神社において華燭の式を擧げた、新郎琴吉氏は京城師範第二部出身の青年教育家で、新婦智子さんは京城第一高女卒業後道立師範に入學し、目下府內東大門小學校訓導として在職中の才媛である

頭痛にノーシン

京日案内

女中　入用二十五六才の方　本人來談　京城驛前　三旅館　電話本局一二八四五番

店員　本人來談　京城明治町一ノ四二

麻雀　八谷四和堂印房

尋犬　英セ[illegible]三才白地に茶の斑あり　見當りの方は御一報下さい　新町一[illegible]　電本二八八七　久保

公債　債券勉强賣買　京城府黃金町三丁目　佐竹證券　電本六七六番

恩給　年金相談　京城竹添町一丁目　八三番

看護　婦派出會　京城府元町二丁目　菊池醫院　電龍三七番

三越　商品券高價買入　京城府黃金町三丁目　佐野屋

恩給　年金證書　京城府本町二丁目　電本二六九

特別案內

外科　花柳病　淋病　慢性　内科　レントゲン科　京城府一丁目　島崎病院　電本二七九

大評判！　オ待チカネノ　万人向キ新娛樂雜誌　二月號出來マシタ　一册僅カ貳拾錢　送料四錢

一流大家の傑作揃
炎の記　吉川英治
猿橋女仇討　[illegible]
地獄の唄　[illegible]
夕立勘五郎　[illegible]
龜甲縞大金出し一髷　[illegible]
私の日記　[illegible]
駄句りの八公　[illegible]
愛慾流轉　[illegible]
乃木大將　[illegible]
客間の慘劇　[illegible]
殉情散華　[illegible]
仇討つるし首　[illegible]
全國主要列車時間表
東京近郊梅見案內
將棋新題・八段木村義雄
連珠新題・八段高木樂山

共樂
全國書店ニアリマス。早クオ求メ下サイ。賣切レマス。

東京神田區錦町一ノ十四　博英社　發行　振替口座東京六六〇七番

年末御相談
恩給金融
誠實第一
親切第一
府川仁　電話　森田耕

集會、講演會等には來青閣を御利用下さい

シャリング工場
解鐵新造船古寸法
ウエス・古麻袋
肥料原料
各製銅切類鐵油
當所岩治商店

安價なる包裝を御利用下さい
鑛石入麻袋
セメント袋
當所岩治商店　支店元山府壽町一八

鼻と腦の話
鼻病は低腦病
鼻が出る、痰る、臭い、乾く、香氣不感等は恐るべき鼻疾患、肥厚性鼻炎、蓄膿症は頭痛・頭重・記憶力・判斷力の衰退と耳鼻咽喉の故障…… 此の恐るべき鼻病の解說と療法及食物の攝取法等が分り易く記述してある「鼻と腦の話」を無代進呈
東京市新宿町二ノ二　確報堂藥品部

神經痛・リユウマチス

九州馬齒莧採取藥草
おほつゞらふぢ
分讓出張所　增田重仲

生徒募集
大阪女子高等醫專

吉田晴風指導　尺八獨習

受驗就職
遞信立身講座

コロムビアレコード
Columbia
洋樂品揃
京城　釘本洋樂器店

謹出火御見舞
井上製綿所

虛弱に滋養と强壯
無臭ニンニクエキス
滋養卵油
鰻油
井上又七

光化門藥
安井商會

華やかな颱風

【89】 福田正夫作 野崎貞雄畫

散り行く花(十二)

まあ、あの指輪！英子があれほど欲しいと思つたあの指輪！——然しあの翌日にすぐに買ひに行つた時にはすでに賣れてしまつて居たあの指輪！——それがどうして厩雄の手に入つて居たのであらう？

『僕はこの指輪を見た瞬間、直ぐにあなたのこの美しい指を思ひ出したんですよ。そして直ぐに買つて歸つて今日までこの指に輝く日をどんなに待つたことか！』

厩雄は英子の美しい指に輝く華麗な指輪を見ながら、柄にもなく詠嘆するやうな聲で言つた。

英子自身も、自分の指に輝く指輪を見とれずには居られなかつた あれほど欲しがつた指輪！——然し到底手に入るまいと思つて一旦は諦めた指輪！——その指輪が今自分の指に輝いて居る。清浄な白い花が燦然と花咲いたやうに…。

英子は一瞬間何もかも忘れて欲ましい氣持で指輪に見とれた。

何といふ浪床しい魅力を湛へた指輪であらう！

『あゝ、矢張り僕の想像に間違ひはなかつた』厩雄も英子と同じやうに燦然と輝く指輪に見とれながら、まだ詠嘆するやうな口調で言葉を續けた。『この指！——この指以外にこの指輪のうつる指は世界中探したつて他にあるまい！』

英子は、厩雄のその言葉を聞いた時、ふとあの時の斷髮洋裝の女のことを思ひ出した。そして何となく勝誇つたやうな誇らしい氣持を感じた。が、次の瞬間、彼女はふとそんな氣持をふき消されて嫌な惡の傍に思はずぞつとした。輝く英子の指輪に見とれて居た厩雄が急にその指に接吻をしたからであつた。

厩雄は何時まで經つても英子の指からくちびるをはなさうとはしなかつた。英子は身もちゞまる思ひでぢつと我慢して居た。然し、彼女は彼女の指の皮膚をすかして血までが、そしてその血が全身にまはつて身體全體がけがれるやうな、いとはしさを感じた。そして思はず強く手を引込めた。

厩雄は驚いて顔を上げた。そして不服さうに英子の顔を見返した。その眼には少からぬ怒の色が浮はれて居た。

英子は手を引込めると反射的に立上つた。そして、左の手の指にはめられた指輪を抜かうとした。

それを見ると、厩雄も思はず立ち上つた。そして、顔にも怒の表を表はしながら言つた。

『どうして抜くの？』

『お返ししようと思ひまして…』

英子は冷然と答へた。

『君はどうして、さう冷淡なのかた。』

厩雄は極度に苛々したから言つた。『僕はこれほど君を愛して居るのに…』

『……』

然し英子は汽車の動搖で倒れさうになる足を踏みしめながら、厩雄の言葉に答へる代りに彼の傍から離れて出入口の扉の方へ歩いて行つた。まるで、厩雄の存在なんか無視して居るものゝやうに…。

『一寸待ちたまへ』

厩雄はこみ上げて來る怒をぢつと抑へながら、英子の背後から追ひ縋るやうに聲をかけた。然し、その聲は車輪の響に消されて英子の耳に届かなかつたのか、彼女は平然として歩み續けながら出入口の扉のところまで行くとその扉を開けた。

それを見ると、厩雄は危つかしい足もとをも忘れて英子の身體に飛びついて行つた。そして扉の外へ出ようとする英子の身體を抱きとめた。

『何をなさるんです！』

英子も怒のこもつた聲で強く言ひながら振り返つた。

『何をつて、君は……』

『放して下さい』

『いや、放さない。君はもう僕のものなんだ。君だけの自由にはならない身體なんだ』

『厭です！』

『厭でも、仕方がない。何と藻搔いたつて君は僕のものなんだから……』

そして彼はいきなり英子の唇に接吻しようとした。

今は英子も必死だつた。そして恐ろしい勢ひで厩雄を突き飛ばすと、無意識にではあつたが指にはめられて居た指輪を抜き取るなり『厭です！ 厭です！ 私はどんなことがあつたつてあなたのものになんかなりません！』と叫びながら、力一ぱいに華麗な指輪を床の上へ叩きつけた。と指輪にちりばめられて居た無數の小さい星のやうなダイヤモンドは一時に眩かしい水玉が飛び散るやうに汽車の床の上に燦爛として飛び散つた……。

圍碁新局 (六)

先 川田清子 (初段)
渡邊英夫 (三段)

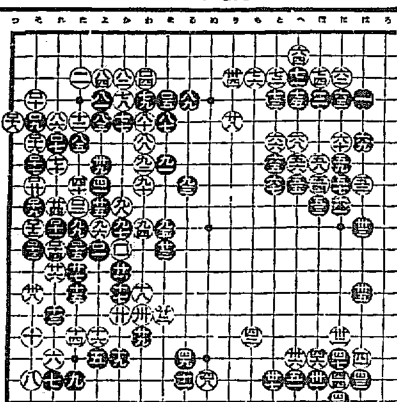

[illegible] 上十一 [illegible] を四 [illegible] そ五 [illegible] そ十一 [illegible] そ七
[illegible] た九 [illegible] よ十 [illegible] そ四 [illegible] れ十一 [illegible] つ五
[illegible] か十 [illegible] れ六 [illegible] れ十 [illegible] た十一 [illegible] そ九
[illegible] わ三 [illegible] か十 [illegible] そ十 [illegible] そ六 [illegible] そ八

讀者らん

▲朝鮮神宮の歳參道で自動車に挨を吹きかけられる位嫌な氣持のすることはない。元旦、あの乾いた長い挨道を何臺も何臺も通られては折角の初詣りも臺なしになる、新らしい氣持、希望、子供の晴着、自動車はその上に何べんも挨をかぶせて行く。新春の宮緊を御丁寧に塗道の上だけ黄ろく醜らせる。『あはれ照和地獄の世』と何かに書いてあつたが、嗚呼。(鐵道生)▲京城へ(一)申込期日をも少し早く締切つて、氏名整理を徹底させてもらひたい。罪にイロハ順の出たらめな投込みでなく漢字による統一を希ふ。(二)署名帯現をも書き込む様にしてもらひたい。(三)イロハ順でなくて、アイウエオ順にし斯くして來年からはあの芳名録を一年中使へる『京城小紳士録』然るものに引き上げてもらひたい(デコボウ生)▲新解泥道の猶留山を疾走した京九八六號は泥除器の設備なく飛ばしりを往人にしたゝかゝけてみた。運轉手は勿論車中の人は知らぬ顔で威張る時には少しは道路に注意しては(如何發難の一人)▲南山町料亭きらくに行く自動車があの曲り角の殘に落ち込んで大變でしたこれで二度目ださうです危ぶいことです大體あすこに乘り入れることは許されてるのですか(立見生)▲外人の方で會話を個人教授せられて居る方の御存じの方知らせて下さい(戸田生)▲昨冬十二月上旬生れの女兒となたか愛兒家で御養育下さる方はありませんか都合によりては差上げてもよろしう御座います血統正至つて壯健です(苑南洞すが)▲六ツになる男の子一人連れの三十五の女ですが同情の深い家庭の家政婦か又は留守番に使つて下さい(御願生)▲婦人職業指導會は府内櫻井町二丁目一八一番地にあります(係)

出版界

▼問題と模範解答(警視廳、大阪府愛知、香川、奈良、新潟、埼玉和歌山、各縣京都府、臺北州における十一月施行の自動車運轉手試験)
▼戰友(一月)(東京牛込南原町三の八帝國在郷軍人會本部十錢)
▼青年(一月)(東京四谷區霧丘日本青年館内大日本聯合青年團十錢)
▼こすかた(十二月)(釜山牧島東部その社二十錢)
▼冬柏(一月)冬の日(石井柏亭)緒の章(與謝野晶子)冬日獨語(新居格)短歌の詩調(與謝野寛)その他(東京府下井荻町下荻窪一一九北發行所三十五錢)
▼わしが國さ(二九號)仙臺市東二番丁仙臺商工會議所內仙臺協贊會十錢)
▼朝鮮製藥俱樂部會報(十二月)內地財界の所感(篠相師)農村に樂しむ百姓、その他(朝鮮製藥俱樂部)
▼職業紹介公報(十二月)(東京麴町區大手町社會局內、中央職業紹介事務局、價不明)
▼國(一月)佛誌(東京市外杉並町高圓寺四一三菊池方その社三十錢)
▼農業世界(新年)有望なる淡水産大蝦の養殖(福田徹夫)白木耳を作つてみる(栗末誠一)面白い角竹の作り方(中島保)趣味の小物盆栽の造り方(野崎信夫)稻の平分け苗使用法(小崎卓夫)(東京日本橋區本石町三博文館六十錢)
▼實業の世界(新年特輯號)景氣を直す座談會(高橋龜吉其他七氏)青年は偏てに東れ(澁澤榮一)皇室社會主義論(野依秀一)內外經濟時事問題解說その他モダン現代人生活必携の『現代尖端辭典』二百頁になる楽本(東京市芝區愛宕町三ノ三その社五十錢)
▼教育問題研究(一月倍大號)新意識による敎育の更生(松本浩記)現代人宗教意識と修身敎育(柴田勝)時代意識と勞作教育(西沼公)兒童意識と數學敎育(八島正雄)現代生活を觀る(十一氏)(東京麴町區四番町七第一出版協會八十錢)
▼水經(正月)近詠(和田銅樂)美の本質(赤松義麿)祥瑞抄、臨彩抄、石川伴狼の射影(吉山一江)髪翠抄、麗歩抄、その頃の舞村(內海梨瓜子)その他(神戸市東須磨寺山、和田別邸其發行所卅五錢)
▼同仁(一月)社頭雪(齋藤茂吉)安と均(長野朗)支那秘密物語(中野江漢)支那正月の食物(井上紅梅)金剛山にて(鄭沫若)その他(東京神田區北神保町廿共發行所廿錢)
▼殖民(新年)國際友誼の增進と海外發展(幣原喜重郎)新日本の興亞座談會(尾崎行雄氏外四氏)海外成功の秘訣百話傑(勝田茂)別冊附錄として『海外金儲讀本』百四十頁に渡る美本、海外發展に關する理論と實行をしるしてゐる、(東京市麴町區下六番町五〇其通信社、六十錢)
▼鄉土(一月)形式敎育から鄉土敎育へ(新渡戸稻造)鄉土地理的研究の方向(內田寛一)鄉土敎育研究の重要性(森壽平衛)その十(東京區神田區北甲賀町三三刀江書院三十五錢)
▼大衆時代(一月)一九三一年の文藝的豫想(新居格)現下の世界狀勢の大觀(佐野袈裟美)その他(東京千駄ヶ谷原宿三〇五北社二十錢)
▼淨瑠璃世界(十二月)京都鞍馬口千本東榮寺南舟岡町三十錢
▼第六感(一月)生死(武者小路實篤)運命型、性格型の研究(井伊銀勇)その他(京都市左京區淨土寺眞町十一北察二十五錢)
▼道路一班(昭和五年)大邱府(慶北道編纂)

演藝案內

朝日座 本町五丁目 電本三三六八番
六日より 毎日午後六時開演 新春特別大興行
新劇 時田一瓢 外四十五名
藝題二日替り 特等一、五〇 一等一、〇〇 貳等 小人 三〇 (軍人學生各等半額)

京龍館 東亞キネマ 黄金町
六日より三日間 新春第三回特別大興行 東亞キネマ超特作
原作 脚色 主演 嵐寛壽郎 原駒子
薩摩歌
助演 東正二郎 久世小夜子 頭山桂之助 今成平九郎
美男ではあるが未だ異性を知らない源兵衞…伏名をうたわれてる藝妓小萬の呪はれたる戀物語り
メトロゴールドウキン特作 原作ウイラードマック氏 監督エドワードクライン氏 主演ジヤキークーガン君
漂流奇談 **少年ロビンソン**
助演ゾロリアグレイ嬢 ウイルウオーリング氏
食人島——恐ろしき鬼の一隊 漂流したる少年の運命…？
東亞キネマ特作現代劇 監督 井手錦之助 主演 岡田静江 村田千四郎
憧れの人々
助演 月岡正英 士肥了治 藤島和子
地位、戀、そして富それは秀夫の求めてみた憧れのまとであつたが彼女やその姉はれ何の的を求めて何に憧れていたであらう
料金 階上 大人四十錢 階下 三十錢 子供半額

中央館 マキノ 帝キネ
八日ヨリ十一日マデ四日間興行 眞に觀るべき涙に聴くべき名篇大作週間
パラマウント超特作 ウイリアム、ウエルマン氏監督作品 上の明眸クララ・ボウ嬢主演映畫
暗黒街の女 全八巻
リチヤード・アーレン氏 メリーオールドン嬢 助演
『時代の寵兒クララの主演になる暗黒街』の映畫期待の價値は此のみを以つても十分なるものがあらう況して演技上の一新境地を拓いた映畫とに於てはれるのだ
マキノプロ超特作時代映畫 原作 脚色 二川文太郎 乃塚乙馬 監督 大林梅子 主演 小金井勝
破戀痴外道 全十一巻
澤田敬之助 櫻木梅子 川田弘三 新見映郎 大河內傳兵衞 尾上松緑 助演
『新春を目指して完成を急いだマキノプロ未曾有の大作として近代的犯罪の一つの研究に見る恐犯描寫の典型的時代の刑事心理の參考資料の集團
原作 新柏木一雄 脚色 監督 昇正雄 主演 熱血漢 東郷久義 一回作品
快男兒 助演 尾上松緑 武者小路五郎 坪好良組 文男子 都村鶴子
新春の魅力、新春の興味見上熱血 ヒサシが二五九二年正鍛に燃ゆる鐡拳を……

喜樂館 日活直營
五日封切 新春第二の特別超特作 米國パテー社超特作映畫 雪中の戀 全三巻
日活現代劇超特作 監督 主演 入江たか子 南部章三
大喜劇五人の**愉快な相棒** 全九巻
岸井明 清水俊作 助演

東亞俱樂部 東亞直營
六日封切 新春第三回超特別大興行 入場料 大人三十錢 小人二十錢
東亞キネマ超時代劇 原作 監督 主演 片岡千恵藏
湖畔の盜賊 全十巻
闘東男競べ

大正館
四日より特別大興行 松竹キネマ特作現代劇
愛の浄火
絹代物語 十巻
かたわ雛 十巻

浪花館
昭和六年元旦より 絶世の大人氣 **藤間靜子**一行

CHUJOTO

寒さ知らず

御婦人の活動は不斷に續けらる

中將湯

世界唯一
國產……婦人良薬

御婦人に冷込は大敵
それが婦人病の因となります
お忘れなく中將湯を召上れ、本劑は原料を精選し多年研究を重ね進步せる獨特の製造法により
國產にして今や世界的に定評を贏得たる權威ある良藥であります

感冒にも中將湯
血液の循環をよくし抵抗力を强め、感冒に罹らず、又罹つて居る人も副作用なく緩和に除癒して早く治癒が出來る。是非御試用を

主効
子宮病 月經不順 下腹痛み
血の道 頭痛眩暈 下腹引つり
ヒステリー 神經衰弱 こしけ
産前産後 不眠症 血の脚氣
冷性惡阻 腰足冷込 癪氣眩暈

定價 [illegible]

本舖 津村順天堂
本店 東京市日本橋區通三丁目
支店 大阪市 [illegible]

●受驗準備は頭が第一である●頭がボンヤリしたりクシヤクシヤしたりして學課の覺えの惡い時にはすぐ

ノーシン出來

をタツタ一服のんでごらんなさい忽ち頭ははつきりし思ひ存分面白い程勉強が出來る●ノーシンは森田藥學博士推奨の頭腦明快劑で受驗學生の缺くべからざる必需藥なり●何より先にすぐ試みられよ全國藥店に販賣す

赤玉ポートワイン

びじようぶどう酒

門閥 學歷 畢竟何んぞ 腕也
頭也 体力也 赤玉を採れ！
採て飲め！赤玉こそは「人」を造る
時代待望の酒である

158

廣告

朝鮮郵船出帆
●鳴谷汽船出帆 仁川發 大連、營口、芝罘、天津、青島行 … 裏日本北海道行 [illegible]

鎭南浦發 代理店三和組 日鮮海運出張所 [illegible]

仁川發 日鮮海運株式會社 仁川代理店 木町四ノ二 電話五八五番

辰馬汽船仁川出帆 朝鮮運輸株式會社支店 阪神行 門司大阪行 名古屋 清水 芝浦

朝日組回漕部 仁川代理店 仁川本町四丁目 電話六八二番 九六一番

(尼崎汽船)仁川出帆 神戶、大阪 銀山丸 京崎丸 第六宇和島丸 長陽丸 隅田丸
山下汽船株式會社 川崎汽船株式會社
協同海運株式會社 電話八二〇・八六七番

大阪商船汽船出帆 仁川支店 電話二〇・二一二番
仲次店 慶田組 電話四二番・九八四番
京城荷客扱店 朝鮮運送支店 電話本局四六八〇番
神戶大阪行(群山木浦經由) 溫州丸 順吉丸 神天丸 名天丸 丸八門司寄港
横濱東京行(門司名古屋經由) 江龍丸
鹿兒島三角行(群山木浦長崎經由) 東東丸
大連行 昭東丸
鎭南浦行 江山丸 安東縣延航
一寄港地出帆日ハ變更セラルルコトアリ

朝鮮郵船出帆 取扱店大池回漕店
東京西鮮、長壽山丸 / 京城北鮮、釜山丸 / 大阪西鮮、芝浦丸 / 大阪北鮮、長白山丸 / 鹿兒島三角行 羅南丸 / 北鮮行 桐華丸 / 仁浦行 長白山丸 / 上海行 平安丸 / 鎭南浦行 慶城丸 / 濟州島行 新濟州丸 / 江原道行 鏡城丸 / 宇品大阪行 立神丸 / 南浦元山經由直行 立神丸

元山出帆 代理店國際通運支店
東京行 釜山丸 / 大阪行 長白山丸 / 大阪行 榮江丸 / 沿岸經由 雄基丸 / 江原道行 白頭山丸 / 鬱陵島行 春川丸 / 雄基行 金剛山丸 / 浦潮行 立神丸 / 宇品大阪行 立神丸
▲右之外各地共臨時配船ノ都合ニ依リ取扱致シマス

日本郵船出帆 仁川 … 欧洲行 香取丸 / 香港行 箱根丸 … 濠洲行 賀茂丸

朝鮮郵船出帆廣告 扱店釜山本店
元山行(急行) 毎日午前十時半 / 元山行 各港寄港 毎日午後一時 / 木浦行 各港寄港 毎日午前八時 / 馬山行 各港寄港 毎日午前九時 / 統營行(急行) 毎日午前一時 / 浦項行 各港寄港 毎日午後十一時 / 方魚津行 各港寄港 毎日午前九時半

木浦出帆 扱店木浦支店
釜山行 各港寄港 毎日午後八時

京城府南大門通り 朝鮮郵船株式會社
釜山支店 本局四一九九・四九六
元山支店 大倉町 電長八四
仁川出張所 海岸通 電長一三四
京城代理店 國際通運會社 本一七九・二一〇

大阪商船出帆 代理店國際通運支店
東京行 長壽山丸 / 大阪行 芝浦丸 / 濟州島行 海州丸 / 多獅島行 統營丸 / 仁川行 昌原丸 / 釜山上海行 平安丸
安東大連 會寧丸 / 青島行 平安丸 / 釜山上海行 羅南丸 / 鎭南浦行 慶南丸 / 大連行 祝福丸 / 仁川行はくてふ丸 / 海州行 昌原丸 / 木浦行

博多航路 (博多行)
定期出帆朝鮮郵船
三浦丸 一月二十一日 鎭南浦發 西鮮各港經由博多行
金剛山丸 一月十八日 雄基發 北鮮各港經由博多行
咸北丸 雄基發 毎日午前十一時 / 清津發 毎日午前十一時 同日午後五時四十分 / 城津發 翌日午前五時四十分 / 定休日 一日、十一日、廿一日

尼ヶ崎汽船仁川出帆
●群山、阪神 正生丸 一月十四日
●阪神 第三高世丸 一月八日
●群山、阪神、大阪 玉榮丸 一月十六日
●群山、大阪 赤城丸 一月十八日
●群山、阪神 百福丸
●群山、阪神 伏見丸 一月十二日
●群山、阪神 大東丸 一月十日
尼崎汽船部岡崎汽船會社代理店
高杉商店回漕部 仁川海岸町 (電話五九番)

內地各港並朝鮮、支那、北米、歐洲、南洋、印度、濠洲、南阿、東阿南米北米歐洲主要港行接續貨物取扱ヒ通シ貨物證券發行ス